

ひみ

広報

2009

6

月号

主な内容

- 特集 ～描く未来に彩りを～
花とみどりが奏でるハーモニー …p2～7
- 6月は環境月間です …………… p8
- 「各種相談」をお気軽にご利用ください … p9

新たな観光名所誕生

4月25日(土)に稲積の丘陵地にオープンした西洋風庭園「フオーレストフローラル氷見あいやまガーデン」。GW期間中、市内外から約13,000人が訪れ、咲き誇る四季の花を楽しみながら園内を散策しました。



花とみどりは、四季それぞれを彩り、人に四季の訪れを感じさせてくれます。人の心を和ませ、生活に潤いを与えてくれます。また、次代を担う子どもたちの豊かな心を育む上でも大きな役割を果たします。そのため、花とみどりがあふれるまちをつくっていくことは、人が心豊かに過ごす未来につながります。

そんな「花とみどり」にあふれたまちを一緒に作っていきませんか？

特集 ~描く未来に彩りを~

花とみどりが 奏でるハーモニー

自宅や地域で

花を育ててみませんか？

本市では、まちづくりの指針となる「第7次総合計画」を策定し、「四季を彩る花とみどりの庭園都市づくり」を目指しています。その実現のためには、一人ひとりの行動がカギとなります。まずは、身近な場所で花を育ててみませんか？



**緑化活動をされる人や
地域などを支援します**
～氷見市～

氷見市では、市民の皆さんが積極的な緑化活動に参加できるように、支援制度を設けています。



◆地域を育む花壇づくり

◆地域花壇造成

対象 公民館、公園、ゲートボール場などの公共性が高い場所にある花壇の新規造成又は老朽化により造り替える花壇の造成工事にかかる経費に対して助成します。
助成金額 上限40万円（面積30㎡以上）

◆地域花壇改良

対象 公民館、公園、ゲートボール場などの公共性が高い場所にあり、老朽化により造り替える花壇で、花壇造成用機材の借り上げ、資材・緑化木・花苗などの購入にかかる経費に対して助成します。
助成金額 上限20万円

※事業箇所は年2箇所（ただし、同年度内1団体1回の助成）までとします。
※特別な場合を除き、本助成を受けて以

後、5年間は同一箇所でも本助成を受けることはできません。

●市民緑化活動支援

地域、学校、保育所などの花壇のデザイン、構造などの簡単な造り替えのために必要となる花壇造成用機材・緑化木・花苗などを支給します。

●制度を利用されている人の声

花と緑の潤いある地域づくりを目指しています！
（花と緑の銀行地区頭取 藤井豊治さん）

碓石地区の緑化活動のリーダーとして、住民の皆さんと一緒に花壇づくりなどに取り組んでいます。その中で、市からいただいた花のプラグ苗（※）も大切に育てています。

私の住む一列地区では、一列小学校が学校統合される際に、学校花壇を地区の花壇として残すために、「一列花壇愛好会」を立ち上げました。区長を中心として、38人で水やりや施肥などの管理を行っています。花苗植えは地区全体の方々の協力をいただいています。



話しかけながら水やりをする藤井さん

このような地域ぐるみの努力が実を結び、一昨年・昨年と2年連続となる「氷見市花壇コンクール」一般の部における最優秀賞につながったのだと思います。

現在は、旧小学校花壇のほかにも、公民館やバス停付近に花の苗を植えたり、道路沿線に花のプランターを配置し、地域一帯が花でいっぱいになるように地区の方々ががんばっています。

人口が減少している一列地区ですが、花壇づくりを通して、「地域住民のふれあい」と「花と緑の潤いある明るい村づくり」に一丸となって取り組んでいきたいと思っています。

（※）蜂の巣状に区分けされたプラスチックトレイで20～90日間栽培された幼苗

菊の苗を無料配布します
～氷見市菊花会～



白・赤・黄色の花をつける菊を配布

日時 6月14日(日)午後2時～

配布場所 ハッピータウン、プラファ

配布数 1人3ポット（2か所合わせて約2,000ポットを準備しています。無くなり次第、配布を終了いたします。）
☆菊作りワンポイントアドバイス☆
水は、やりすぎない！表面の土が乾いてからやりましょう！

問合せ先
氷見市菊花会事務局 ☎74-12845

行政と市民

協働が奏でるまちづくり

氷見市海浜植物園は、専門性の高い植物園から衣替えし、「緑化の活動拠点」として運営しています。花木を愛する人材の育成や子供から高齢者までを対象とした学習機会の提供を行うなど、体験型学習施設として有効活用し、市民の皆さんと協働して花とみどりがあふれるまちづくりを推進します。

「市民が集う緑化活動の拠点」に

現在、「アロマ友の会」「四季彩会」「氷見ツバキ愛好会」など緑に関わるボランティア団体が、常時、植物園を中心に活動されています。また、常設展示場などで、個人主催による展示会も年間を通して開催されるようになっていて、着実に市民が集う場として活用されてきています。

この他、花作りにおける基礎を学ぶことができる「花と緑の日曜学校」、花に関する様々な相談を受ける「花の相談」

など、市民の皆さんが気軽に緑化を始めたり、さらにスキルアップできるように支援しています。

また、2階会議室も貸室として一般開放しており、「緑に囲まれた環境の良い会議室」との評判をいただいています。

地域の力を生かした緑化を推進

市内には、地域の緑化の推進役として、「財団法人 花と緑の銀行」が任命する「花と緑の地方銀行頭取」と「グリーンキーパー」が127人います。市では、これらの方々と連携しながら、花苗の配布などを通して花と緑の普及啓発を推進するとともに、地域が自ら考え、取り組んでいる緑化活動などを支援しています。

これからも、海浜植物園を起点として、市民・緑化グループ・行政が手を取り合い、「四季を彩る花とみどりの庭園都市づくり」を実現していきます。

来園者の声

窪 東海さん



ある宿泊施設の窓の外に広がる野の花に感動し、花を育てることに興味を持ちました。植物園の方に教わったりしながら花作りを楽しんでいます。

十二町 長谷部さん



「日曜学校」に集まるメンバーはみんな花が大好きなので、共通の話題で話が尽きることはありません。また、夏に開催されたカブトムシと触れ合えるイベントなどは、孫も喜んでいました。

柳田 番匠さん



植物園に集まる花好きの方々と情報交換などをするのが楽しいです。最近、育てるコツが分かってきて、楽しみがどんどん増えてきました。

花やみどりに関する書籍を閲覧いただけます！メインホールに多数取り揃えています。

花の育て方などお気軽にご相談ください！



職員 関谷 秀勝さん



園長 後藤 千代子さん



氷見市海浜植物園

氷見市柳田 3583 ☎ 91-0100

- 開園時間** 午前9時～午後5時
(入園は午後4時半まで)
- 休園日** 毎週火曜日、国民の祝日の翌日(土・日曜日、祝日の場合は開園)
- 入園料** 無料

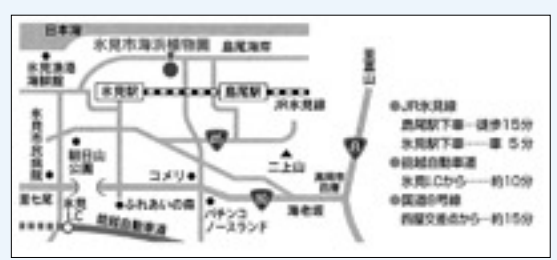

地域企業 里山を舞台に長年の夢を実現

富山湾を望む稲積の里山に4月25日、バラや季節の花を楽しめる西洋風の庭園「フォレストフローラル氷見あいやまガーデン」がオープンしました。自然の地形を生かした総面積11・9ヘクタール（現在は4・4ヘクタールを開園）の敷地内にあるローズガーデンや立山連峰を模したロックガーデン、水辺エリア、見晴台などが来園者を迎えます。花とみどりが溢れる新たな観光拠点として期待される「フォレストフローラル氷見あいやまガーデン」。あいやまガーデンを運営する「株式会社花と緑の丘氷見」の増井俊一社長にお話を伺いました。

20年前からの思いが形に

昭和63年頃、福井県のテーマパークをヒントに、花とみどりが溢れる庭園の構想を練り上げました。思いを温めながら、世界有数の花の庭園として知られるオランダやカナダの公園を視察するなど、知識と経験を積んでいきました。

稲積に夢を描くと決めてからは、自分で重機を操作して山を切り開くなど、地道な作業を積み重ねる毎日が続きました。人のつながりが庭園を作る
この庭園には、多くの人の優しさが集まっています。小・中学校の幼なじみが、「お前も頑張っているんだから、自分も協力したい!」と言って、庭園内に山野草のコーナーを作り、管理もしてくれています。花の植え替え時期などには、地元ボランティアの方々が積極的に協力してくださいますし、地元の写真愛好家の方が氷見の風景写真を提供してくださったので、レストラン内に展示しています。また、敷地内の地面に敷いてあるマットや、噴水前に置いてある大きなシーサーも知人からいただいたもので、気づけばいろんな方々の優しさに囲まれています。また、この地にオープンできたのも、地元の方々の「理解」という名の協力があつてこそだと感謝しています。



株式会社花と緑の丘氷見 社長 増井 俊一さん

来園者の声



富山市 安部さん(右) 塚本さん(左)

花が好きで、県内の花の名所を巡っています。面白い名前の草花が気に入りました。富山市からもちょうど良い距離です。



砺波市 早川さん

孫たちは楽しそうにカリオン(愛を結ぶ鐘)を鳴らしたり、色とりどりの花に見入ったりしていました。バラが咲く時期にまた見に来たいです。



富山市 石黒さん(右) 林さん(左)

姉妹で花を眺めながらコーヒーを飲み、ゆったりとした時間を過ごせました。また、広い園内で多くの花をゆつくり見て回れたのも良かったです。2人のお出かけスポットが増えました。

観光の拠点として「人と自然がなごむ庭園」を目指す

見所としては、180種2,000本のバラが植えられたローズガーデンで、今回のバラは6・7月が見頃です。他に、今シーズンは、インパチエンス、八重ベチュニアなど夏花を中心とした20,000株の花を楽しめます。また、園内から市街地や富山湾を見渡せる眺望は、氷見随一だと自負しています。

氷見市が掲げる「人と自然がなごむ交流都市」の一端を担う「人と自然がなごむ日本一の庭園」を目指し、市内のホテルや民宿などと連携して交流人口の拡大につなげたいと考えています。

フォレストフローラル 氷見あいやまガーデン

氷見市稲積字大谷内112番1 ☎72-4187

- 開園時間 午前9時～午後5時 (入園は午後4時半まで)
- 休園日 年中無休
- 入園料 大人800円
65歳以上700円
小中学生400円



交通アクセス

- マイカーで
越前自動車道 氷見インターチェンジより一般国道160号線を七尾方面へ 阿尾交差点左折1.5km先 誘導案内看板を折の500m先
*平成21年7月 氷見北インターチェンジ開通予定
- タクシーで
JR氷見駅より12分

花とみどりが与えてくれた

絆

第18回全国花のまちづくりコンクールで最高賞の農林水産大臣賞を受賞された浅井ひとみさん（射水市）に、「花とみどり」に対する思いを伺いました。ボランティアとして、氷見市にある宿泊施設の花壇を管理されるなど、花への思い、地域への思いを広げています。



花があふれる納屋前

グリーンキーパーのアドバイザーを受け、のめりこんだ花壇づくり

元々花が好きで、幼い頃から自宅の庭に色々な花を植えて自分なりに楽しんでいました。浅井家に嫁いでからも長い木戸道や玄関先にプランターを並べていました。

9年前、私の花づくりりに転機が訪れました。地区のグリーンキーパー（花と緑の指導員）に勧められて、富山県の「花と緑の銀行」が主催する「花のまちづくりコンクール」に応募したのがきっかけで、花づくりのアドバイスを受け、知識を貪欲に吸収していくようになりました。

自然と調和した花壇

緑豊かな農村地帯にある我が家では、周囲の緑との調和を第一義に考え、隣家の杉垣を借景として活用しながら、心ゆく花壇になるよう努めています。

面積約1,000㎡の広大な花壇を5ブロックに分けて管理しています。それぞれ趣向が違い、四季の変化も楽しめます。その一つ「庭園風花壇」では、氷見海岸から拾ってきた流木などをアクセントとして使っています。こうして、花づくりにのめりこむようになり、我が家が花づくしの敷地となっていくことで、私の人生は大きく変わりました。

花づくりで地域に恩返し

近年は、花のボランティア活動をしています。グリーンキーパーの活動の一環として地域内の花苗配りや老人施設の花壇管理をしたり、その老人施設のデイサービスを利用する皆さんと一緒に、庭先の花を持ち寄ってフラワーアレンジメントを作ったりしています。

また、夫が前に勤務していた氷見市の宿泊施設の花壇づくりと花壇の管理も行っています。

氷見市の花づくりの団体などから講演を依頼されることもあり、できることから地域への花の普及に努めています。

花がくれるパワー

花のお世話をすることで多くのことを学びました。花を「作る」のではなく、「花の咲く力に少し手を貸す」と生命力を感じ、癒されますし、自然の力の偉大さを実感しました。

花壇づくりを通して得た一番の宝物

花壇づくりは夫にも協力してもらっています。全くの無趣味であった夫



第18回全国花のまちづくりコンクール
農林水産大臣賞受賞 浅井ひとみさん（射水市）



四季に合わせて花壇の花をレイアウト

が生きがいを感じ、子育てを終えた夫婦にとって共通の話題と目標ができたことで、生活が充実してきました。この絆が、花壇づくりで得た一番嬉しい宝物です。



「こんな氷見市になつたらいいな♪」

子どもたちが描く未来の氷見市

「こんな氷見市になつたらいいな♪」



5月9日(土)、氷見市児童館に遊びに来ていた子どもたちに、「将来、どんな氷見市になってほしいか」を描いてもらいました。子どもたちが夢見る「氷見市」は、明るい日差しの中で、花やみどりと笑顔が輝いていました。

子どもたちのためにも、みんなが連携してハーモニーを奏で、豊かな自然を守り、花とみどりがあふれる氷見市を目指していきたいですね。



地球環境を守るのは
一人ひとりの行動

6月は環境月間です 地球に優しいライフスタイルを考えてみませんか？

問合せ先 環境課 ☎74-8065

明かりを消して地球にやさしい夜を

全国で一斉に実施される「CO₂削減・ライトダウンキャンペーン」に合わせて、本市でも次の施設でライトダウンを行います。市内の事業所やご家庭でもご協力ください。

日時 6月21日(日)夏至
7月7日(火)七夕
午後8時～午後10時

実施施設 比美乃江大橋、朝日山公園の古代武人像、氷見駅前の樹木灯

氷見市一斉清掃の日

今年も富山湾や日本海でつながる富山・石川両県の14市町が連携し、「あいの風 海岸清掃統一月間」の重点実施日として清掃活動を行います。

日時 7月5日(日)午前5時半～
場所 市内全域の海岸、道路、公園など

※雨天中止の場合は、7月12日(日)に延期します。



ライフスタイルを見直し、エコな生活を心掛けましょう

一人ひとりの行動が地球のエコにつながります。

◆アイドリングストップなどエコドライブに努めましょう。

◆買い物にはマイバッグなどを持参し、レジ袋の削減に協力しましょう。

◆詰め替え商品を利用し、廃棄物を減量化しましょう。

◆消費電力の少ない家電製品や太陽光パネルを活用しましょう。

◆ごみの分別を徹底し、減量化・資源化を進めましょう。

◆冷房は28℃に設定し、過ごしやすい服装を心がけましょう。

◆生ごみの水切りを徹底しましょう

生ごみには水分が多く含まれていますが、水切りをすることで重さを10%削減できると言われています。捨てる前のひと絞りなど、ちよつとした工夫やひと手間で水切りはできます。

◆野菜の皮などは、ざるやトレイに入れて水に濡らさないようにし、乾かしてから捨てましょう。

◆お茶からやティーバッグなどは、乾燥させてから捨てましょう。

◆乾いているごみは三角コーナーに入れてはいけません。また、三角コーナーは傾けておくと水が切れます。



生ごみ堆肥化容器・電気式生ごみ処理機を活用しましょう

生ごみ減量化に効果的な「生ごみ堆肥化容器・電気式生ごみ処理機」の購入費用を助成します。

※購入前に申請してください。

助成額

- ・生ごみ堆肥化容器
購入金額の2分の1又は5,000円のいずれか低い額
- ・電気式生ごみ処理機
購入金額の2分の1又は25,000円のいずれか低い額

野焼きは原則禁止です

廃棄物を屋外で燃やすことは、一部の例外を除いて、廃棄物処理法で禁止されています。

野焼きは、ダイオキシンなどの有害物質が発生するだけでなく、飛び火による火災の恐れや、煙、すす、悪臭など、

周囲の方々に迷惑をかけてしまいます。

不法投棄を防止しましょう

回収車と称して、テレビ、冷蔵庫、洗濯機などを収集する車両が見かけられます。これらの中には、廃棄物を適正に処理せず、不法投棄する者がいる場合があります。テレビなどの特定家電製品は、電気店や取り扱い業者などで適正に処理してください。

不法投棄されたものの処分は、基本的に、その土地の所有者が行わなければならないとされています。不法投棄を発生させない環境づくりのため普段から適切な管理をお願いします。



生ごみ量は3・7%減りました

平成20年度の「燃やせるごみ」と「燃やせないごみ」の総排出量は約14,446トンで、前年度と比べて3・7%減量しました。

今後、Reduce(発生抑制)・Reuse(再利用)・Recycle(再生使用)の3Rに努め、ごみの減量にご協力をお願いします。

お困りのことは
ありませんか？

「各種相談」をお気軽に「ご利用ください」

問合せ先 市民課 窓口サービス・生活相談担当 ☎74-8010

市では、市民の皆さんの相談をお受けしています。相談は無料で秘密は厳守します。日時、場所などは毎月の広報ひみ「各種相談」コーナーでご確認ください。 (今月は19ページ)

行政相談 (毎週月曜日) 午後1時～4時

総務大臣から委嘱された行政相談委員が、国・県・市などの行政サービス(税金・福祉・年金・医療保険・道路など)に関する相談を受け付け、助言や関係機関への通知などを行っています。

行政相談委員

- 出村 和子 (間島) ☎72-0441
- 嵩尾 憲昭 (熊無) ☎76-1445
- 高林久美子 (窪) ☎91-2023

人権相談 (毎月第2木曜日) 午後1時～4時

法務大臣から委嘱された人権擁護委員が、人権に関わる相談(いじめ・虐待・不当な差別など)を受け付け、人権を擁護します。また、地域の中で人権尊重思想の普及や高揚を図り、各種啓発活動を行っています。

人権擁護委員

- 越田 悦子 (伊勢大町) (こども人権専門委員) ☎72-2010
- 伯水 永雄 (泉) ☎72-1927
- 西田 弘 (鞍川) ☎72-5230
- 岡峯 正憲 (久目) ☎76-2604
- 吉田 加寿 (小境) ☎78-1304
- 松原 律子 (窪) ☎91-3281
- 河内 幹夫 (阿尾) ☎74-4732
- 蘭生 正一 (粟原) ☎91-4612

無料法律相談 (毎月第3木曜日) (予約制) 午後1時～4時

市の顧問弁護士が法律に関する相談に応じます。

ただし、事前に予約していただく必要があります。予約は、相談日の前日の午前8時半から☎74-8010で受け付けています。なお、定員になり次第締め切りますので、ご了承ください。

無料調停相談 (毎月第4水曜日) 午前9時～正午

裁判所の職員が、家庭内や民事などの紛争に関する相談に応じています。

消費生活に関する相談

富山県から委嘱された「富山県くらしのアドバイザー」が、消費生活に関する相談を受け付けます。

なお、このアドバイザーは、各種団体を対象に、地域の行事に合わせて消費者啓発講座「くらしの相談会」を開催し、寸劇などを通して悪質商法の被害防止活動も行っています。

富山県くらしのアドバイザー

- 水上せつ子 (南大町) ☎72-1416
 - 三國 芳子 (幸町) ☎72-4873
 - 山下 輝子 (久目) ☎76-2107
 - 岡部 澄恵 (丸の内) ☎72-0838
- ※この他にも常時、市民生活相談員が生活相談や消費生活相談に応じています。

魅力あるまちづくりのために話し合います

6月市議会定例会 会期日程

問合せ先 議会事務局 ☎74-8131

市議会定例会 (本会議) 午前10時

6月10日(水)、15日(月)、16日(火)、23日(火)

TV 本会議の様子は、ケーブルテレビでご覧いただけます。

- ◆行政チャンネル (生中継)
 - 5ch (アナログ放送)、093ch (デジタル放送)
- ◆氷見チャンネル (録画/午後8時～)
 - 9ch (アナログ放送)、091ch (デジタル放送)

- 議会運営委員会 その都度開催
- 産業建設委員会 6月17日(水) 午前10時～
- 民生病院委員会 6月18日(木) 午前10時～
- 総務文教委員会 6月19日(金) 午前10時～



※開会時間・中継時間は、変更になることがあります。

あなたの作品を
お待ちしております

第8回 藤子不二雄[Ⓐ]先生が選ぶ
ひみキトキトまんが道大賞 作品大募集

問合せ先 企画広報室 ☎74-8011

部門

- ・ 一般部門
- ・ ジュニア部門（中学生以下）

応募規定

- ・ テーマ及びコマの使い方は自由（縦横自由）
- ・ A4判のまんが原稿用紙又は画用紙を使用すること
- ・ ページ数は1ページで1人2点まで
- ・ 生原稿で未発表の作品であること
- ・ デジタル作品についても受け付けますが、紙原稿にプリントアウトした作品に限ります。

※作品の裏面に以下の事項を必ずご記入ください。

- ①タイトル（画題）②名前（ペンネームの方は本名も）③フリガナ④郵便番号⑤住所⑥電話番号⑦生年月日⑧職業又は学校名⑨この募集を知ったきっかけ

表彰

- ・ 大賞（1点） 副賞15万円
- ・ 一般部門 優秀賞（1点程度）
副賞5万円
佳作（2点程度）
副賞2万円
- ・ ジュニア部門 優秀賞（1点程度）
副賞3万円
佳作（2点程度）
副賞1万円

※ジュニア部門は、相当の図書券とします。

応募資格

プロ・アマ問いません。

応募締切

6月30日（火）当日必着

審査委員長

藤子不二雄[Ⓐ]先生

その他

応募作品は返却できません。また、応募作品の一切の権利（著作権など）は主催者に帰属し、主催者が自由に公開できるものとします。

応募先

〒935-1868 水見市丸の内1番1号 水見市企画広報室「ひみキトキトまんが道大賞」係

※応募は郵送などに限り、持ち込みはご遠慮願います。



▲前回の受賞作品「海水浴駅前」

申請期限は
9月28日（月）です

定額給付金の申請はお早めに！

問合せ先 定額給付金事業推進チーム ☎74-8282

定額給付金を受給するためには、申請が必要です。受給を希望される人は、お早めに申請してください。

申請に必要な書類（申請書等）は、3月中に郵送しています。見当たらない・届いていない場合や、その他ご不明な点などがあればお問い合わせください。

また、定額給付金の給付をよそおった「振り込め詐欺」や「個人情報」の詐取などには十分ご注意ください。



地元産の食材を
販売しています

市内の農産物特産品直売所

問合せ先 商工観光課 ☎ 74-8089

店名	場所	営業日時	特徴
おらっちゃんの店	阿尾 国道160号沿	土・日・月曜日、祝日 1～2月 午前8時半～午後3時半 3～6月 午前8時～午後5時 7～9月 午前7時半～午後5時 10～12月 午前8時～午後5時 ※お盆と年末年始の営業は変則となります。	氷見農業特産品推進協議会の直売店として活動を行っており、季節ごとに消費者とふれあうイベントを開催している。また、新製品の育成にも力を注いでいる。
パン喫茶粒々	余川 古戸橋付近	午前10時～午後4時(休日の毎週水曜日、第4日曜日、12月30日～1月6日を除く)	自家産の米を使った米粉パンや、粉で保管してある自家産米を毎月粉摺りして販売している。その他氷見産大豆を使用した自家製味噌等を販売している。
お休み処くまなし	熊無 国道415号沿	年中無休 午前9時～午後5時	氷見産の新鮮な農産物を地元のグループがアットホームな雰囲気販売している。コーヒーでくつろぐお客も多い。地元のよもぎを使ったお餅も販売している。
山里ふれあい塾	氷見フィッシャーメンズワープ 海鮮館内	左記施設の営業日時に同じ	食の安全性にこだわり、農薬や化学肥料を使わないで育てた米や野菜と、化学調味料や食品添加物を使わない加工品などを販売している。おいしさと安全性を心がけたお餅も販売している。
いきいき直売の会	ハッピータウン内・JAグリーンひみ内・サンコー氷見中央店内・サンコー氷見南店内・マックスバリュ氷見店内の直売コーナー	左記各店の営業日時に同じ	氷見市全域の農家が生鮮野菜や農業加工品を出荷し「顔の見える農業」を実践している。
ママの店	上田子 国泰寺バス停近く	4月下旬～12月中旬 月・木曜日 午後4時～6時	地元特産である筍の出荷時にオープン。グループのメンバーが作った野菜・漬物等を販売し対話をモットーに心の通う活動を行っている。(特に季節のものは、筍→苺→瓜→西瓜→柿となる。)
かあさんの店	島尾 島尾自治公民館	5月上旬～11月中旬 日曜日 午前6時半～売り切れ次第	「わたしたちが守ります食と農を」のスローガンのもと地域の生産者の新鮮な農産物を地域のグループで元気に販売している。
農協朝市	朝日丘 農業会館前	8月13日(休) 午前6時半～7時半	各農家の家庭菜園の新鮮野菜や切り花を販売する。

☆「お休み処くまなし」は、p24・25の「ハットリくんが行く」でも紹介しています。

一緒にまつりを
盛り上げませんか?

第37回ひみまつりボランティアスタッフ募集

問合せ先 ひみまつり実行委員会事務局 (担当: 澤武) ☎ 91-8350

毎年「花火大会」や「氷見音頭まち流し」などで盛り上がる「ひみまつり」は、今年で37回目を迎えます。今回は、スタッフとしてまつりを楽しんでみませんか?

日 時 8月1日(土)・2日(日) (予定)

応募方法 Eメール又は電話でご応募ください。

応募先 ひみまつり実行委員会事務局(ハマナス荘内)

☎ 91-8350 FAX 91-8351

E-mail info@himijc.or.jp



受章おめでとうございます

春の叙勲・褒章、第11回危険業務従事者叙勲

本市では次の方々が受章の栄誉に輝きました。謹んでお慶び申し上げます。(年齢は発表日現在)

春の叙勲・褒章

旭日双光章
元富山県歯科医師会副会長
坊 明男さん
(幸町 78歳)



昭和30年に歯科医院を開業して以来、53年余りにわたって歯科医療を通じて地域住民の福祉向上に努められました。また、学校歯科医として口腔ケアの大切さを訴え続けられました。

瑞宝小綬章
元金沢税務署長
伊勢 雅男さん
(宮田 70歳)



昭和32年に国税庁に入庁され、主に法人税の賦課・徴収業務に携わられました。適正公平な課税が浸透するよう、正しい税知識の普及に努められました。

藍綬褒章
保護司
橋本 誓純さん
(窪 72歳)



昭和58年に保護司を委嘱され、永きにわたり、更生保護事業に貢献されました。

旭日双光章
元氷見市議会議員
水口伸一郎さん
(柳田 70歳)



昭和57年に氷見市議会議員に就任し、4期16年間にわたり、市政の発展にご尽力され、住民福祉の向上に寄与されました。

黄綬褒章
元大光観光社長
大石 正徳さん
(宇波 74歳)



温泉旅館「氷見グランドホテルマイアミ」を経営するとともに、国際観光旅館連盟理事として、旅館業の発展に寄与されました。

瑞宝単光章
元富山県警警部
新村 幸明さん
(窪 70歳)



昭和34年から警察官として永きにわたって職務に精励され、安心安全なまちづくりに貢献されました。

第11回危険業務従事者叙勲

コミュニティ助成事業を活用して 地域を元気に！

吉滝の獅子舞 用具を新調

問合せ先 企画広報室 ☎ 74-8013

このたび、吉滝自治会の獅子舞用具が新調されました。これは財団法人自治総合センターが宝くじの普及広報事業の一環として行う平成21年度のコミュニティ助成事業の補助を受け整備されたものです。

今後、幅広い年代の市民が心の拠り所でもある伝統芸能の伝承を通じて交流を図ることにより、健全で明るいコミュニティづくりの推進に大いに寄与するものと期待されます。



コミュニティ助成事業とは、財団法人自治総合センターが宝くじの普及広報を目的として文化振興事業やコミュニティ助成事業などを行うものです。

ご利用ください

介護保険サービスの利用者負担軽減制度

問合せ先 健康課 介護保険担当 ☎ 74-8066

市では、介護保険サービスを利用している人を対象に様々な負担軽減策を実施しています。

「高額介護サービス費」の軽減

同じ月内に受けた介護サービスの利用者負担の合計額が一定額を超えた場合、超えた分を払い戻します。対象となる人には市から通知しますので、その内容に基づいて申請してください。

※自己負担の上限額は、世帯の所得により異なります。

※食費・居住費・日常生活費は対象になりません。

食費・居住費（滞在費）の軽減 （特定入居者介護サービス費）

介護施設サービスの食費・居住費（滞在費）は、原則自己負担ですが、本人と世帯全体の市民税が非課税などの場合には、市への申請により、自己負担額が減額されます。

※自己負担限度額は、世帯の所得区分により異なります。

特定入居者介護サービス費の適用を受けるまでの手続き

①市に「介護保険負担限度額認定申請書」を提出し

てください。更新する必要がある人には、6月下旬頃に申請書を送ります。

②申請に基づき「介護保険負担限度額認定証」を交付します。

③「介護保険負担限度額認定証」の交付を受けた方は、認定証をサービス事業者に提示してサービスを利用してください。

その他の軽減制度

社会福祉法人などによる利用者負担軽減制度や旧措置入所者（介護保険法施行前からの特別養護老人ホーム入所者）の負担軽減制度などがあります。詳しくは、健康課介護保険担当までお問い合わせください。



4月1日現在
65歳以上の人へ

10月から 市・県民税の年金からの引き落としが始まります

問合せ先 税務課 住民税担当 ☎ 74-8043

現在、年金を受給されていて市・県民税を納付する義務のある人には、年4回、市・県民税を納めていただいています。地方税法の改正により、10月からは、市・県民税が年金から引き落としされることになりました。これは、皆さんの納税の手間を省くために納税方法が変更されるもので、新たに税が増えるものではありません。詳しくは、広報ひみ5月号9ページをご覧ください。税務課住民税担当までお問い合わせください。

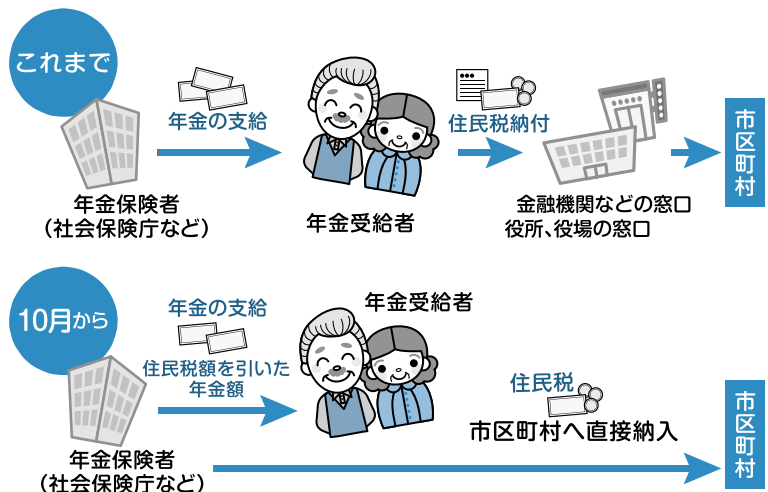

お知らせします

平成20年度下半期氷見市の財政状況

問合せ先 財務課 財政担当 ☎ 74-8015

人口 54,086人
世帯数 17,266世帯
面積 230.47km²

(平成21年3月31日現在)

市では、1年間に2回、財政の状況を市民の皆さんにお知らせしています。今回は、平成20年度下半期（平成20年10月1日～平成21年3月31日）の予算執行、市債、市税及び財産などの状況を平成21年3月31日現在でまとめました。平成20年度予算の一般会計・特別会計の出納は5月31日に締め切られるため、5月末で全ての収入・支出を終え、決算として事業会計も含めて9月市議会定例会に報告し、認定後に公表することとしています。

一般会計予算執行状況 一般会計歳入・歳出予算総額235億1,576万円

歳入	区 分		予算額	下半期収入額	収入済額累計	収入率
	自主財源	市税		58億2,438万円	25億5,438万円	58億8,143万円
分担金及び負担金			3億5,312万円	1億7,375万円	3億3,518万円	94.9%
使用料及び手数料			2億5,956万円	1億1,933万円	2億4,739万円	95.3%
諸収入など			27億6,142万円	17億9,408万円	28億6,309万円	103.7%
依存財源	地方交付税		72億1,374万円	25億7,453万円	72億1,374万円	100.0%
	国庫・県支出金		42億3,556万円	18億1,733万円	23億6,439万円	55.8%
	市債		19億4,275万円	10億3,695万円	10億8,595万円	55.9%
	地方贈与税など		9億2,523万円	3億8,589万円	8億4,760万円	91.6%
合 計			235億1,576万円	104億5,624万円	208億3,877万円	88.6%

歳出	区 分		予算額	下半期支出額	支出済額累計	支出率
	総務費		36億489万円	13億7,799万円	23億8,242万円	66.1%
民生費		41億4,359万円	20億2,523万円	37億473万円	89.4%	
衛生費		29億7,283万円	14億4,739万円	27億969万円	91.1%	
農林水産業費		18億3,066万円	10億9,384万円	15億2,229万円	83.2%	
土木費		30億5,860万円	11億7,773万円	20億7,488万円	67.8%	
教育費		15億3,774万円	7億4,337万円	13億6,794万円	89.0%	
公債費		40億5,346万円	21億6,143万円	40億4,347万円	99.8%	
その他		23億1,399万円	6億134万円	18億2,280万円	78.8%	
合 計			235億1,576万円	106億2,832万円	196億2,822万円	83.5%

【市税】市民税や固定資産税、市たばこ税など、市民の皆さんから市に納められる税金です。

【分担金及び負担金】特定の事業の受益者に、必要な経費を受益の限度において負担していただくものです。

【使用料及び手数料】市民税や固定資産税、市たばこ税など、市民の皆さんから市に納められる税金です。

【諸収入】受託事業収入や貸付金元利収入などです。

【地方交付税】地方公共団体の財源の不均衡を調整し、一定の水準で行政を行え

るように、国から交付される税です。

【国庫・県支出金】国、県から交付される負担金や補助金などです。

【市債】市が資金調達のために負担する債務で、その返済が将来にわたって行われるものです。

【地方贈与税】地方道路譲与税や自動車重量譲与税など、国から地方公共団体に譲与される税です。

【総務費】市役所全体の事務や収税、戸籍・住民票、選挙、統計、監査などに関する経費です。

【民生費】障害者や高齢者、児童福祉、

生活保護などに関する経費です。

【衛生費】ごみ処理や健康診断、予防接種など保健衛生に関する経費です。

【農林水産業費】農業、林業、水産業に関する経費です。

【土木費】道路、河川、公園、市営住宅の建設や管理などに関する費用です。

【教育費】小・中学校や文化・体育施設、生涯学習、スポーツ振興などに関する経費です。

【公債費】市債の元金の返済及び利子の支払いに要する経費です。

総額286億915万円

市債(借入金)の現在高(一般会計)

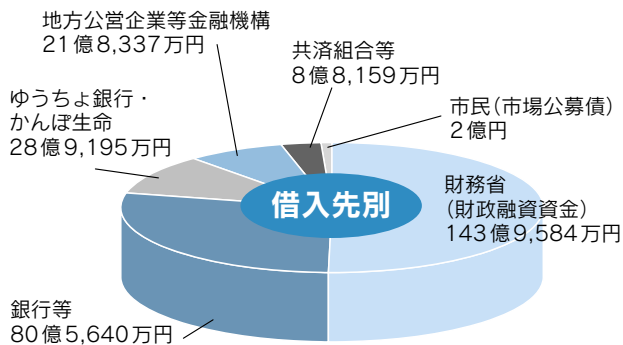

- A 民生 9億2,404万円
- B 公営住宅 7億1,952万円
- C 消防 4億6,268万円
- D 災害復旧 4億6,489万円
- E その他 72億4,007万円

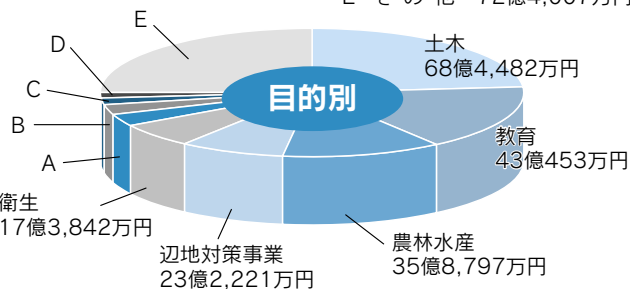

市税総額58億2,438万円

市税の負担状況

平成20年度1年間の負担状況は、
1世帯当たり 337,332円
1人当たり 107,687円
次のようになります。

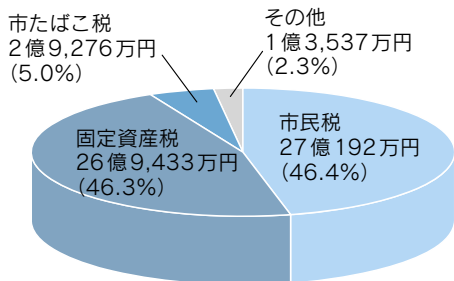

	市民税	固定資産税	市たばこ税	その他
1世帯当たり	156,488円	156,048円	16,956円	7,840円
1人当たり	49,956円	49,815円	5,413円	2,503円

事業会計予算執行状況

分類		収入		支出	
		予算額	予算額	予算額	予算額
		下半期収入額	下半期支出額	下半期収入額	下半期支出額
		収入済額累計	支出済額累計	収入済額累計	支出済額累計
水道事業会計	収益的収支	15億2,115万円	14億8,339万円	7億6,633万円	9億9,291万円
		7億6,633万円	9億9,291万円	14億8,248万円	13億9,530万円
		14億8,248万円	13億9,530万円	7,836万円	7億9,398万円
	資本的収支	2,973万円	5億3,736万円	5,503万円	7億4,587万円
		5,503万円	7億4,587万円	7億8,856万円	8億1,520万円
		7億8,856万円	8億1,520万円	3億7,287万円	3億9,667万円
病院事業会計	収益的収支	7億8,856万円	8億1,520万円	3億7,287万円	3億9,667万円
		3億7,287万円	3億9,667万円	7億5,085万円	5億8,826万円
		7億5,085万円	5億8,826万円	4億8,419万円	6億4,788万円
	資本的収支	4億8,419万円	6億4,788万円	2億7,982万円	5億1,481万円
		2億7,982万円	5億1,481万円	4億8,231万円	6億4,443万円
		4億8,231万円	6億4,443万円		

特別会計予算執行状況

会計名	予算額	下半期収入額	下半期支出額
		収入済額累計	支出済額累計
国民健康保険	52億1,842万円	25億2,279万円	24億1,286万円
		45億495万円	45億4,348万円
育英資金	1,092万円	550万円	482万円
		845万円	963万円
下水道	23億9,451万円	11億3,556万円	13億9,746万円
		16億7,606万円	22億9,413万円
老人保健医療事業	5億6,215万円	794万円	2,398万円
		6億581万円	5億5,648万円
介護保険(保険事業勘定)	47億3,295万円	22億8,709万円	23億709万円
		43億9,316万円	42億134万円
介護保険(サービス事業勘定)	1,938万円	821万円	992万円
		1,490万円	1,523万円
後期高齢者医療事業	5億5,809万円	3億2,237万円	3億5,515万円
		5億261万円	4億8,962万円

市有財産の状況



有価証券等 5億7,612万円
貸付金 6億4,700万円



現金・預金 42億1,351万円



建物 229,706㎡



土地 1,722,329㎡

お知らせ

INFORMATION

人口と世帯数 (平成21年5月1日現在) ※()内は前月比	
総人口	54,025人(-61人)
男	25,832人(-30人)
女	28,193人(-31人)
世帯数	17,273世帯(+7世帯)

人口動態(平成21年4月)

出生	27人
死亡	61人
転入	79人
転出	106人

市内の交通事故発生状況 (平成21年5月15日現在) ※()内は前年比

人身事故件数	51件(-20件)
負傷者数	60人(-19人)
死者数	1人(-1人)
うち高齢者死亡者数	1人(±0人)

納税

今月納期の市税	
市県民税	1期
納期限	6月30日(火)
夜間納税窓口	
日時	毎週金曜日 午後7時まで
場所	税務課
問合せ先	税務課 ☎74-8041

イベント

わくわくがいつぱい 海浜植物園のイベント

漂着物アート展2009

日時 6月3日(水)～22日(月)
場所 1階展示ホールほか
内容 富山大学芸術文化学部の学生が、漂着ゴミをアートに変身させます。
ブルーベリー栽培教室

日時 6月19日(金)午前10時～正午
場所 2階ワークショップ
費用 2,000円(苗代など)
定員 20名(申込み順)
申込み締切 6月15日(月)
水見市海浜植物園健康まつり
日時 6月28日(日)午前10時～午後4時
内容 健康チェック、寄せ植え体験、野菜の即売、講演会、パネル展示ほか
問合せ先 水見市海浜植物園
☎91-01100

心温まる民族音楽をお楽しみください 第4回ハートフルコンサート

日時 6月21日(日)開場午後1時半、開演午後2時
場所 いきいき元気館 3階ホール
内容 アジア各国(日本・韓国・ロシア・中国・

募集

市職員採用上級試験案内 平成22年4月採用予定職員募集

モンゴル・台湾などの民族音楽の演奏
費用 一般 1,000円
高校生以下 500円
問合せ先 安靖水見共同作業所
☎74-5600

採用区分・募集人数

- ・ 一般行政(上級) 4名程度
- ・ 土木(上級) 2名程度
- ・ 建築(上級) 1名程度

対象
・ 一般行政(上級) ・ 土木(上級)
昭和54年4月2日から昭和63年4月1日までに生まれた人
・ 建築(上級)
昭和54年4月2日から昭和63年4月1日までに生まれた人

昭和54年4月2日から昭和63年4月1日までに生まれ、学校教育法に基づく大学(短期大学を除く)で建築に関する専門課程を卒業した人、又は、平成22年3月までに卒業見込みの人
試験日・会場 第1次試験7月4日(土)・5日(日) 水見市ふれあいスポーツセンター
採用予定年月日 平成22年4月1日
受付期間 6月1日(月)～6月18日(木)(土)

伝統文化に触れよう

文化庁委嘱伝統文化子ども教室参加者募集

水見子どもお箏教室
対象 小学3年生～5年生
日時 6月6日(土)～平成22年2月までの第1・3土曜日 午前10時半～(8月は休み)

場所 水見市中央公民館(水見市教育文化センター4階)
費用 無料(箏やつめも無料貸出)
定員 10名(定員になり次第締切)
問合せ先 生田流宮城派 細川瑞穂
☎72-22287

働き盛りのためのよろずセミナー 体験IRフレクソロジー講座受講者募集

日時 6月27日(土)・7月25日(土)・8月29日(土)午前10時15分～11時半
場所 いきいき元気館大会議室
内容 ハンドリフレクソロジー、フットマッサージ、ヘッドスパ・肩リラクゼーション
費用 3,000円(3回分の教材費含む)
定員 15名(申込み多数の場合は抽選)

水道パッキンを無料で差し上げます

第51回水道週間(6月1日(月)～7日(日))にちなんで、ご家庭の水道の普通栓用パッキンを無料で配布します。

配布期間 6月1日(月)～12日(金)(土・日曜日は除く)
配布場所 上下水道課窓口、市民課窓口
配布個数 1戸あたり3個まで(無くなり次第、配布を終了します)
問合せ先 上下水道課 ☎74-8206

パソコンのお医者さん

広告

パソコンやインターネットの
トラブルを解決します!

診断 3,000円
診断+応急処置 5,000円



困った時は、すぐにお電話ください

水見市内なら、
どこでも出張無料

南大町2-10

ひかりIT 菊地 光

☎73-7080
✉info@hikari-it.com

http://www.hikari-pc.com

申込み締切 6月19日(金)必着

問合せ先 生涯学習課 ☎74-8215

お肌も心もキラキラ輝く

「きれいになる講座Ⅱ」短期講座受講者募集

日時 6月12日(金)午後1時半～3時、26日(金)午後1時半～3時半、7月3日(金)午後1時半～3時半

場所 ホビータラ大浦(働く婦人の家)

内容 スキンチェック、スキンケア、ベイスメイク

費用 1,000円(3回分)

定員 15名

申込み締切 6月8日(月)

問合せ先 ホビータラ大浦 ☎91-4109

楽しみながら体と心を磨きませんか? ふれスポ教室・ふれんず会員募集

ふれスポ教室

対象 中学生以上

募集コース・定員

◆リズム・ウオーク(毎週水曜日 午前11時～正午) 20名程度

◆フラダンス(毎週金曜日 午前10時半～11時半) 20名

がんの早期発見に高い効果をもつ PET/CT検査の 割引券を差し上げます

PET(陽電子放射断層撮影装置)は、がんの検査方法の一つで、全身を一度に検査することができます。小さなものでも発見できるので、早期発見に高い効果があります。

今回、PET/CT検査料金の割引券を、10名の方に差し上げます。

検査利用期間

平成22年3月31日まで

検査実施場所

とやまPET画像診断センター(富山市蛸川388番地)

割引額

1万円(89,500円かかるPET/CT検査が、79,500円で受けることができます。ただし、他の割引制度とは併用できません。)

応募期間

6月1日(月)～6月15日(月)

(郵送の場合は消印有効)

※応募者多数の場合は、抽選とします。(当選者には、6月中旬に割引券を郵送します。)

問合せ先

〒935-0011 氷見市中央町12-21 氷見市市民部健康課 ☎74-8062

◆ヨーガ・セラピー(毎週月・水・木・金曜日 ※時間はお問い合わせください) 20名

場所 氷見市ふれあいスポーツセンター

サブアリーナ・研修室

費用 8,000円(3ヶ月11回保険料込み)

ふれんず教室

◆少年相撲教室

対象 小中学生(女子も可)

日時 毎週土曜日 午後7時～8時半

場所 氷見運動公園相撲場

費用 1,000円/月

※「ジュニアビーチボール教室」「フレッシユテニスサークル」「少年剣道教室」の会員も募集中!

問合せ先 氷見市ふれあいスポーツセンター ☎74-8500

夏休みの前に泳げるようになろう! 2009 短期水泳教室参加者募集

対象 小学生

日時 6月22日(月)、24日(水)、25日(木)、26日(金) 午後6時半～8時

コース 水慣れ、バタ足に挑戦、めざせクロール

費用 5,400円(保険料含む)

定員 各コース20名程度

申込み期間 6月1日(月)～14日(日)

問合せ先 氷見市民プール・トレニーングセンター ☎91-5000(火曜日 休館・受付 午後2時～9時)

元気な体づくりを応援します
トレセン教室会員(7月～9月期)募集

対象 中学生以上

費用 8,000円(3ヵ月11回・保険料含む)

クラス ストレッチヨガⅡ、かんたんエアロ、ピラティス、健康体操、ベリータンク、ボクササイズ、フラほか

※時間などの詳細はお問い合わせください。

問合せ先 氷見市民プール・トレニーングセンター ☎91-5988(火曜日 休館・受付 午後2時～9時)

税金

大切に保管してください
車検用の納税証明書を送ります

対象 軽自動車税の減免申請をされた人、口座振替で納付された人

※金融機関やコンビニ、税務課窓口にて納付書で納めていただいた人は、領収印が押されているものが車検用の納税証明書となります。

発送時期 6月中

※納税証明書を紛失された場合には、税務課と市民課の窓口で無料で再交付します。

問合せ先 税務課 ☎74-8041

三遊亭楽太郎の 特選落語・演芸会

出演 三遊亭楽太郎、江戸家まねき猫、春風亭柳好、鏡味仙志郎、柳亭ち太郎

日時 7月16日(木) 開場 午後6時 開演 午後6時半

場所 氷見市民会館大ホール

入場料 全席指定 S席4,200円 A席3,700円 B席3,000円

チケット発売 6月1日(月)～

問合せ先 氷見市民会館 ☎74-8271



お知らせ

INFORMATION

休日診療当番医
(9:00~17:00)

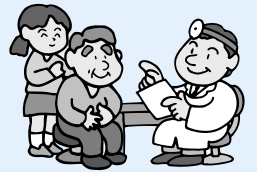

7日(日)

中村記念病院
☎91-1307
桶家歯科医院
☎91-1109

14日(日)

福老館クリニック
☎91-7720
桜馬場内科歯科医院
☎25-7000

21日(日)

整形外科伊藤医院
☎91-0220
なかおき歯科医院
☎57-3488

28日(日)

西野医院
☎91-7500
飛見歯科
☎24-6480

※変更となる場合がありますので、当日の新聞で必ずお確かめください。

メンタルヘルス講座 受講者募集

心の健康について理解を深めて、心の健康づくりをしましょう。

日時 7月17日(金)~10月30日(金)までの間に5回1コースで開催します。

場所 高岡厚生センター氷見支所

費用 無料

申込み締切

6月30日(火)

問合せ先 高岡厚生センター氷見支所
地域健康課

☎74-1780

年金

平成21年度は前年度と同額です
国民年金の給付額

平成21年度の国民年金の給付額は、前年度と同額(老齢基礎年金で満額の場合、年額792,100円)です。なお、特別障害給付金は、1級が年額608,400円、2級が486,720円に改定されました。

問合せ先 高岡社会保険事務所年金給付課
☎21-4182

福祉

6月1日からもつと利用しやすくなります
とやまっ子子育て応援券

「とやまっ子子育て応援券」は、平成20年4月1日以降に生まれたお子さんを対象として交付している保育・保健サービス利用券です。6月1日からは、これまでよりもっと便利になります。

新たに利用できるようになるサービス
母乳相談、母乳マッサージ、乳児の沐浴指導

全てのサービスの利用料を応援券で支払えるようになります

これまで、保健サービスの利用料は、医療機関の窓口で一旦現金で支払った

後、市へ請求していただく必要があります。

したが、6月1日からは、全ての利用料を応援券で支払えるようになります。ただし、500円未満の端数は、現金でお支払いいただきます。

※6月1日以前に応援券を利用し、医療機関に支払われた利用料を福祉課にまだ請求していない場合は、お早めに請求してください。

問合せ先 福祉課 ☎74-8117

6月30日までに提出してください
児童手当の現況届

現在、児童手当を受けている人に、現況届の用紙を6月上旬に発送します。必要事項を記入し、福祉課へ提出してください。公務員の人は、勤務先で手続きしてください。

※現況届を提出しない場合は、6月分以降の手当が受けられなくなりますので、ご注意ください。

問合せ先 福祉課 ☎74-8117

健康

健康づくりははじめませんか?

氷見市民健康大学「いきいき元気館講座」

運動実践教室「ゆったりエアロビクス」(要予約)

日時 6月26日(金)午前10時半~正午

場所

いきいき元気館1階多目的広場

講師

健康運動実践指導者

紅井万里子 先生

問合せ先 健康課 ☎74-8062

住まい

お住まいをお探しの方へ

栄町特定公共賃貸住宅(うみどりむ楽)入居者募集

募集戸数 3戸

構造 耐火構造3階建・3DK・オール電化・温水洗浄式便座・駐車場・屋外物置(3㎡程度)あり

家賃 58,000円/月

敷金 174,000円

※共益費・礼金はかかりません。

申込み締切 6月15日(月)(申込み多数の場合は抽選)

問合せ先 都市計画課 ☎74-8075

補助金を交付します

木造住宅の耐震改修

対象 次の要件をすべて満たす住宅

- ・ 木造一戸建て
- ・ 建物の過半部分が昭和56年5月31日以前に着工されたもの
- ・ 階数が2以下のもの
- ・ 在来軸組工法によるもの

住宅用火災警報器は ついていませんか?

氷見市火災予防条例で、住宅用火災警報器の取り付けが義務化されて1年が経ちました。氷見市でも、住宅用火災警報器がついていて火災に至らなかった事例があります。あなたの大切な命を守るために、まだ取り付けしていない人はお早めに!

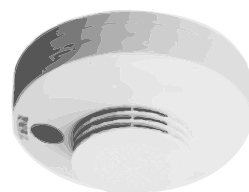

問合せ先 氷見市消防本部 ☎74-8300

各種相談

【問合せ先】 市民課 窓口サービス・生活相談担当
☎74-8010

市役所

2階相談室

行政相談 6/1、8、15、22、29、7/6(月)
午後1時～4時

4階会議室

住宅相談 6/4、7/2(木)
午前10時～午後4時

5階会議室

年金相談 6/10、7/8(水)
午前10時～午後3時

人権相談 6/11、7/9(木)
午後1時～4時

無料調停相談

6/24(水) 午前9時～正午

全国一斉特設人権相談所

6/1(月) 午前10時～午後4時

中央公民館会議室

無料法律相談(要予約) ※電話のみで受付
6/18(木) 午後1時～4時
(予約受付) 6/17(水) 午前8時半～

高岡市×小矢部市(高岡地区広域圏) イベント情報



御印祭(高岡市)

日時 6月19日(金)・20日(土)

場所 高岡市金屋町各町内

内容 金屋町の開祖 前田利長公をしのび、今日の高岡銅器の隆盛を報告し、感謝する祭り。民謡弥栄節の踊りが千本格子の町を流れます。

【問合せ先】 高岡市商業観光課 ☎20-1301

菊池哲男写真展 山の星月夜(高岡市)

日時 6月13日(土)～7月26日(日)

場所 ミュゼふくおかカメラ館

内容 山岳写真家 菊池哲男氏の作品による写真展。北アルプスを中心とした山々の情景を撮影した作品約100点を展示します。

【入館料】 一般600円、高校・大学生300円、小・中学生100円(土・日曜日・祝日は高校生以下無料)

【休館日】 毎週月曜日(月曜日が祝日の場合はその翌日)

【問合せ先】 ミュゼふくおかカメラ館

☎64-0550

花菖蒲祭り(小矢部市)

日時 6月14日(日)

場所 小矢部川小矢部河川公園

内容 212品種12万株を超える花菖蒲が咲き誇る中、金魚のつかみどりなど各種イベントが行われます。菖蒲池の金魚のつかみ取りはチビッコたちに大人気です。

【問合せ先】 小矢部市観光協会 ☎67-1760

7月1日現在の事業の内容、従業者数

6月下旬から調査員が伺います 経済センサスにご協力ください

toshikeikaku/kikaku.html

【HP】 <http://www.city.himi.toyama.jp/>

【問合せ先】 都市計画課 ☎74-8075

市内に住む若い人や市外から転入された人へ、住宅取得を支援する「ふるさと定住促進奨励金」を交付します。詳しくは、ホームページをご覧ください。詳しく計画課までお問い合わせください。
※申請期限を過ぎると受け付けできませんので、お早めに申請してください。

申請期限は6月末日です ふるさと定住促進奨励金

【問合せ先】 都市計画課 建築・住宅担当
☎74-8079

補助金額 改修工事費の2/3(上限額60万円)

・耐震診断の結果、耐震補強の必要があるとされたもの

その他

ご注意ください 初夏のクマは活動的です

柔らかい葉や茎が食べられなくなる初夏は、クマにとっては食物が乏しい季節です。また、6・7月は発情期であるため活動的で、広い範囲を足早に行動します。山に出かける時は、次のことにご注意ください。
◆クマの出没状況をあらかじめ確認し、危険な場所には近づかないようにしましょう。
◆クマが活発に動く朝・夕には、なるべく

【問合せ先】 総務課 ☎74-8033

など基本的な項目を調査する経済センサスが実施されます。これは、様々な施策の基礎資料、企業経営や学術研究の資料として役立てるために行うものです。
6月下旬から、担当調査員が各事業所・企業へ調査に伺いますので、皆さまのご協力をお願いいたします。

高齢者の皆さんへ

◆道路を横断する時は、左右の安全を十分に確かめましょう。
◆外が明るい間に用事を済ませ、夜間の外出は控えましょう。夜間に外出する場合は、明るい色の服装で反射材を身につけましょう。

運転者の皆さんへ

◆道路を横断しようとしている高齢者などを見かけたら、一時停止して進路を譲るなど、思いやりのある運転をしましょう。

【問合せ先】 市民課 ☎74-8068

6月はだっしゅけ 気づけられえ推進強化月間

【問合せ先】 農林課 ☎74-8086

◆山中に入らないようにしましょう。
◆ラジオや鈴、声などで常に音を出し、クマに自分の存在を知らせるようにしましょう。
※クマを目撃したり、足跡などを見つけた場合は、ただちにご連絡ください。

花だより

from 氷見市海浜植物園

テッポウユリ(展示庭園)



南西諸島の海岸近くの崖や草原に生えるユリ科ユリ属の多年草です。名の由来は、花がラッパ状に咲き、昔の鉄砲を連想させるからとも、鉄砲の伝来地である種子島に自生するからとも言われています。

現在では、冠婚葬祭に欠かせない花として、1年中栽培されています。欧米では、イースター(復活祭)の時期に切り花として使われることから、「イースター・リリー」の名で呼ばれています。

ひみ再発見

森寺城跡 (市指定史跡)

所在地：森寺地内
指定日：昭和48年1月30日

森寺城跡は、中世には湯山城と呼ばれた山城です。城跡は、氷見から荒山峠を越えて能登へ向かう街道を見下ろす要所に立地しています。16世紀初め頃に七尾城主畠山氏の支城として築かれた後、上杉謙信、佐々成政の支城となり、氷見が前田氏領となった天正13年(1585)ごろに廃城となったと考えられます。

広大な城域には、大小の郭と土塁・堀切・堅堀などの防御施設が良好な状態で残されています。城跡中心部には、中世城郭としては県内唯一の本格的な石垣が築かれており、発掘調査では石敷の通路や側溝も見つかっています。

先ごろ富山県教育委員会が選定した『とやまのお城』百選に、氷見市からは森寺城跡をはじめ17の城跡が選ばれました。その中でも市内最大の規模・内容を持つ森寺城跡は、氷見を代表する城跡と言えます。



発掘調査で確認された石敷

問合せ先

生涯学習課 ☎74-8215

図書館オススメ本

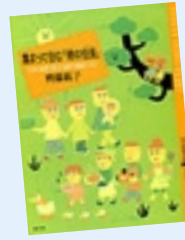

「集まって住む「終の住処」」 ついで すみか

齊藤祐子／著 農山漁村文化協会

高齢になってもいきいきと暮らすために、住まいに求められるものは何か。グループホームや高齢者のための住宅を設計してきた建築家による住まい論。

「働き方」 稲盛和夫／著 三笠書房

「なぜ働くのか」「いかに働くのか」。著者の体験と考えを通して、働くことの意義や魅力を説く。

「人生はロングラン 私の履歴書」

森光子／著 日本経済新聞出版社

2007年に日本経済新聞朝刊に連載された「私の履歴書」に加筆したもの。大正時代に生まれ、昭和・平成を駆け抜けてきた大女優が、映画デビュー、満州慰問、終戦、放浪記そして文化勲章を授かるまでを書いた一代記。

★「いずみの会」の紙芝居・本の読み聞かせ

日時 6月27日(土)15:00～ 場所 児童室

※移動図書館の巡回日程は、電話又はHPにてご確認ください。

氷見市立図書館 ☎74-8226

HP <http://library.city.himi.toyama.jp/>

開館時間 平日 9:30～18:00

休・祝日 10:00～17:00

休館日 毎週月曜日・毎月末日



5chアナログ放送 / 093chデジタル放送 氷見市行政チャンネル 6月の放送予定

放送時間	5/31(日)～6/6(土)	6/7(日)～13(土)	6/14(日)～20(土)	6/21(日)～27(土)	6/28(日)～7/4(土)
【自主制作番組】 目録 6:00～ 9:00～ 19:00～ 22:00～ 目録 7:00～ 10:00～ 20:00～ 23:00～	ひみぶりっこてれび	氷見市体育協会の競技団体を支えてきた人たち	芸術団体協議会加盟団体紹介 (青空舞踊会)	氷見のうまいもん2009 (パート1)	ひみぶりっこてれび
【自主制作番組】 目録 7:00～ 10:00～ 20:00～ 23:00～ 目録 6:00～ 9:00～ 19:00～ 22:00～	ボランティアだより	応急手当	万葉の歌碑	交通安全教室 (保育園児対象)	神社仏閣の魅力
【主に昨年度に放送した自主制作番組の再放送】 8:00～ 11:00～ 14:00～	氷見 食の道場 (フランス料理編)	五位ダム物語 (前編)	五位ダム物語 (後編)	氷見の文化財 (古墳10周年記念)	小学校紹介 (十二町小学校)
【NHK番組の再放送】 13:00～ 21:00～	できるかな (幼児番組)	きょうの健康 (紫外線に注意！)	趣味悠々 (絵手紙入門)	きょうの料理 (グッチ裕三のあなたにクッキングショー)	できるかな (幼児番組)
【サイエンスチャンネル】 15:00～18:30	サイエンスチャンネルの番組は、毎日変わります。ホームページ(http://sc-smn.jst.go.jp/)の番組表(SkyperfectTV773chの15:00～18:30)をご覧ください。				

24:00 放送終了

※行政ニュース 放送開始時間 6:30 7:30 8:30 12:30 18:30 19:30 20:30 21:30 22:30 23:30

※氷見市議会6月定例会本会議を中継放送します。6月10日(火)、15日(月)、16日(火)、23日(火)

※上記以外の時間は、市役所各課からのお知らせやイベント情報などを文字放送で放送します。

※番組内容や放送時間は、都合により変更になる場合があります。

氷見 横浜 通信

横浜→氷見

佐藤 大助

横浜市民から氷見市民となつて2ヶ月が経とうとしています。毎日が新しいことの連続で、あつという間だったと感ずる一方、長い間、氷見市で生活しているような感覚もあります。もしかしたら、空いた時間に、氷見を探索していたからかもしれません。



定置網漁見学では、まだ日が昇らないうちから海に出て、暗い中で作業をされる漁師の方々の力強さに圧倒され、また夜明けとともに現れる壮大な景色に感動しました。

伝統の獅子舞は、いろいろなイベントで拝見しましたが、どこでも、演じている人と見ている人が熱気に包まれていて、一体感を感じました。このような獅子舞やお祭りを見学して、共通して感じたことは、文化や伝統を大切にしようという市民の皆さんの気持ちです。様々な年代の方が集まりながらも、1つにまとまって盛り上がるその姿に、地域の力を感じました。

最近では車を購入したので、さらにいろいろな場所に行き、氷見を隅から隅まで満喫したいと思います。

姉妹	だより
都市	大町市から 96

～自然の中で感性を育む遊・創・空間～

国営アルプスあづみの公園大町・松川地区

7月18日(土)にオープン!!

国営アルプスあづみの公園は、長野県北西部、北アルプスの麓に広がる安曇野地域に位置する国営公園です。平成16年7月に安曇野市の堀金・穂高地区の一部が開園し、今年7月18日(土)に大町市と松川村にまたがる大町・松川地区の一部が開園します。

今回の開園区域内には、森の体験舎、大草原の家、空中回廊、アルプス大草原など、自然を体験できる様々な施設があります。公園の目玉となる「空中回廊」は、公園の入口から森の体験舎、大草原の家といった拠点施設を結び、全長570mの空中散歩道です。最高9mの高さで木々の間を通り抜け、普段手の届かない先端の葉っぱに触れたり、森の生き物の目線で公園を見ることが出来ます。

開園にあわせて、国営公園はもちろん、市街地でも様々な開園イベントを予定しています。氷見市の皆さん、ぜひお越しください。



開園イベント

7月18日(土)～20日(月)

入園無料※市街地は19日(日)のみ

空中回廊完成イメージ

問合せ先

国土交通省関東地方整備局国営アルプスあづみの公園事務所

☎0263-83-8671 HP <http://www.azumino.go.jp/>

大町市建設水道部都市計画・国営公園対策課

☎0261-22-0420

国際交流員 ヘザー・ハルの

Florida Alligator・Girl

フロリダ
アリゲーター・ガール



「富山インタナショナル・チャリティーショー」(以下チャリティーショー)が、今月13日と20日に開催されます!このチャリティーショーとは、県内の外国語指導助手(ALT)がボランティアとして自作のミュージカルを披露するものです。チケット代、募金、パンフレットの中の広告費で得るお金は、県内、国内、そして世界の慈善団体に寄付します。

チャリティーショーは毎年6月に開催し、今回で19回目を迎えます。「Alice in Wonderland」(不思議の国のアリス)を披露しますが、脚本は皆さんがよく知っている物語とちよつと違います。また、今年は台詞の9割を日本語にするということで、これまで以上に日本語の台詞が増えました。日本語をあまり話せないALTにとっては特に難しいようですが、皆さんに楽

しんでいただけるように気合いを入れて頑張っているのです、私も今からとても楽しみにしています。皆さんもぜひお越しください。

第19回富山インタナショナル・チャリティーショー

日時・場所

6月13日(土) 新川文化ホール

昼の部 午後1時～、夜の部 午後6時～

6月20日(土) ウイング・ウイング高岡

昼の部 午後1時～、夜の部 午後6時～

チケット 一般 1,000円、
高校生以下 500円

問合せ先

企画広報室 ☎74-8013



子育て広場

6月 イベント情報

●氷見市地域子育てセンター(中央町12-21)

☎74-8453 (午前9時～午後4時半)

絵本おばさんの日 5日、19日(金) 午前10時半～

リフレッシュヨガ 16日(火) 午後3時～

大好きパパの会(要予約・20組) 20日(土) 午前10時～

【場所】 氷見市海浜植物園

「こころと食事」のミニ講座 22日(月) 午後3時～

肩&ハンドマッサージ講座(要予約・10組)

29日(月) 午前10時～

ストラップ作り講座(要予約・10組)

30日(火) 午前10時～

つくしんぼ教室(要予約)

※6月1日より地域子育てセンター窓口で予約を受け付けます。(電話予約不可)

- ・桃さん(10月～12月生まれの0歳児)(20組)
23日(火) 午後2時～ ベビーマッサージ
- ・赤さん(1歳児)(10組)
18日(木) 午前10時～ 七夕飾りを作ろう
- ・青さん(2歳児)(20組)
8日(月) 午前10時～ ふれあいの森へ行こう

●マヤ子育て支援センター(鞍川1303)

☎74-7550 (午前9時～午後4時)

ベビーピクス教室(要予約・各10組)

第1回 6月11日(木) 午前10時～

第2回 6月18日(木) 午前10時～

第3回 6月25日(木) 午前10時～

【対象】 生後2か月～歩行開始

親子リトミック教室

18日(木) 午前10時～

【場所】 氷見市ふれあいスポーツセンター柔道場

【講師】 クリス音楽院

みんなおいでよ!!紙芝居カー

毎週火曜日 午後3時～

【場所】 海鮮館前広場

先行お知らせ

親子七夕コンサート

7月2日(木) 午前10時～

【場所】 アソカ幼稚園

【講師】 中坪 三千代 先生(開進堂楽器)

●親と子のともだちサロンはやかわ

(小久米83-5・速川児童館内)

☎76-2613 (午前9時～午後1時)

保健師の何でも相談会「今が旬・離乳食」

10日(火) 午前10時～

作ってあそぼう!「水遊びセット」

17日(火) 午前10時～

●すくすくサロン(飯久保167・みどり保育園内)

☎91-1277 (午前9時～午後2時)



たなか しもん
田中 志門 くん
5月6日生まれ・窪
ひろゆき (父)啓之 (母)真由美



くぼ みつき
久保 美月 ちゃん
5月20日生まれ・大野
たくや (父)拓也 (母)陽子



とうかい あおい
東海 葵衣 ちゃん
5月24日生まれ・窪
しげよし (父)成嘉 (母)絵梨



ぼう とうま
坊 斗真 くん
5月15日生まれ・諏訪野
りゅういち (父)龍一 (母)愛弓

1歳になりました

このコーナーでは平成20年6月生まれのお子さんを募集しています。お子さんの氏名・ふりがな、生年月日、性別、申請者(ご両親など)の氏名・ふりがな、日中連絡のとれる電話番号、広報ひみの感想をご記入の上、写真とあわせて企画広報室まで提出してください。(応募

多数の場合は抽選とさせていただきます。また、原則として写真は返却しません。)

応募締切 6月10日(水)

応募・問合せ先 企画広報室 市民の声・広報担当

「1歳になりました」係 ☎74-8012

E-mail shiminnokoe@city.himi.lg.jp



きた こうき
喜多 洸葵 くん
5月8日生まれ・上田
ひでまさ (父)秀樹 (母)江梨子



さかした あおい
坂下 蒼依 ちゃん
5月24日生まれ・鞍川
あつし (父)淳史 (母)優美子

みんなで楽しく子育て♪

～各地区の子育てサークルを紹介します～

稲積地区「こづめキッズ」 毎月第2金曜日

9:30～11:30

栄町保育園



少人数で家庭的な雰囲気のサークルです。
みんな元気で仲よし♪

問合せ先 地域子育てセンター ☎74-8453

今月の保健室
(6/1~7/10)

健康課
☎74-8062

場所 いきいき元気館

+ 3~4か月児健診

6/12(金) 受付13:00~13:20
(H21.1.21~H21.2.12生)
7/10(金) 受付13:00~13:20
(H21.2.13~H21.3.14生)

※母子健康手帳、バスタオル、「けんしん&予防接種手帳」の間診票をご持参ください。

+ 1歳6か月児健診

6/25(木) 受付13:00~13:20
(H19.11.26~12.22生)

※母子健康手帳、「けんしん&予防接種手帳」の間診票、子ども用歯ブラシをご持参ください。

※希望者に歯のフッ素塗布を行います。
(料金800円)

+ 3歳児健診

6/4(木) 受付13:00~13:20
(H17.10.19~11.16生)
7/2(木) 受付13:00~13:20
(H17.11.17~12.14生)

※母子健康手帳、「けんしん&予防接種手帳」の間診票、歯ブラシ(大人用、子ども用)、コップをご持参ください。

※「けんしん&予防接種手帳」の健診の注意事項をあらかじめよく読み、家で視力検査・聴力検査を行ってきてください。検査を行っていない場合は、順番が遅くなる場合がありますので、ご注意ください。

+ BCG予防接種・赤ちゃん相談

6/23(火) 受付9:30~9:45
(H21.2.26~H21.3.22生)

※母子健康手帳、バスタオル、「けんしん&予防接種手帳」の予診票をご持参ください。

+ ポリオ予防接種

6/8(月)、9(火) 受付13:00~13:45

+ 子育て応援赤ちゃんクラブ

「歯っぴいかみかみコース」(要予約)

6/16(火) 受付9:30~10:00
(H20.5~7月生)

+ パパママ体験教室(要予約)

6/14(日) 受付9:10~9:30

+ 子育てなんでも相談

6/2、7/7(火) 受付13:30~15:00

※妊娠・出産・育児について、何でもご相談ください。(就学前のお子さんが対象です。)

+ いきいき教室 10:00~12:00

6/1、8、15、22、29、7/6(月)
6/4、11、18、25、7/2、9(木)

※身体の機能が低下し、日常生活に不安がある人など。

家族みんなでいい歯でいきいき！
~めざそう 8020~

健康課 ☎74-8062

ハチマルニーマル
「8020運動」は80歳で自分の歯を20本残そうという運動です。よく噛んでおいしく食べるのに必要な歯は、最低20本とされています。8020を目指し、おいしく食べて生涯元気で豊かな生活を送りましょう。

※6月4日は「むし歯予防デー」です。



赤ちゃんからお年寄りまでの歯の健康

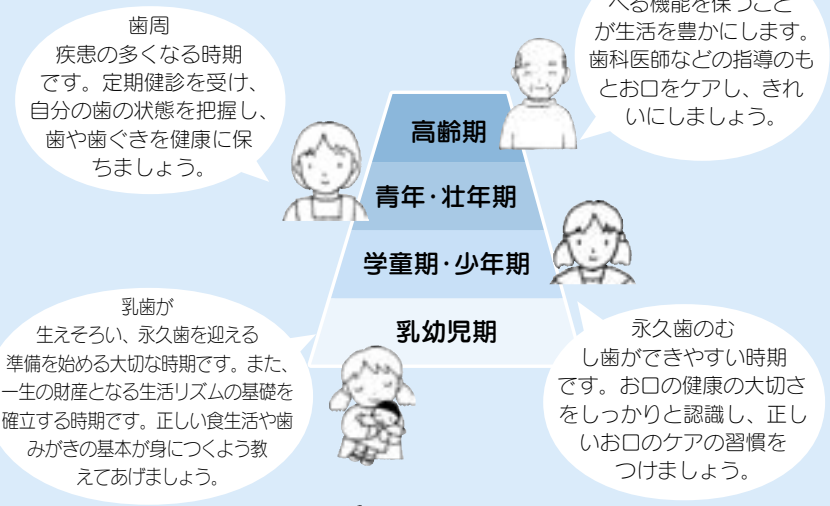

子どもの歯の相談



日時 6月18日(木)、11月26日(木) **受付** 午後1時半~2時

場所 いきいき元気館 2階親子健康ルーム

内容 就学前のお子さんと保護者の方を対象に、歯科医師による診察・相談、歯科衛生士による歯みがきなどの相談を受け付けます。

市民病院だより

問合せ先
金沢医科大学氷見市民病院 ☎74-1900

ICLS部会の活動について

心筋梗塞など緊急性の高い病気で突然心停止した場合、停止してから最初の10分間に救命処置を行う必要があります。どんな場所でも心停止は起こる可能性があり、発生した場合はすぐに蘇生を開始しなければなりません。その際に、即時に的確な対応が取れるよう、当院では、ICLS部会を設け、救命処置を習得するための活動をしています。ICLSとは、「Immediate Cardiac Life Support」の頭文字をとった略語で、医療に関わる者が身につけておくべき基本的な蘇生法を習得するための研修のことです。

部会では、救命処置の指導法を身につけるための指導養成プログラム研修を受講し、7名がAHA・BLS(一次救命処置)インストラクターの認定を受けました。昨年度は、看護部とコメディカル(医師を除いた医療従事者)を対象に、計11回136人に最新のガイドラインに基づいた一次救命処置と自動体外式除細動器(AED)の使用方法についての研修会を開催しました。

今後も定期的に研修会を開催し、市内の医療に携わっている方々にも参加していただき、一丸となって市民の皆様へ安心・安全な医療の提供に努めていきたいと考えています。(ICLS部会 副部長 看護師 藤岡 仁美)

※6月1日(月)は開学記念日のため外来診療を休診します。

今月の糖尿病教室(調理実習形式) 13日(土) 9:30~ 創作工房ひみ

読者の の 広場

皆さんから寄せられたお便りなどで作るページです。

今月のテーマ（5月号で募集）

オススメしたい 氷見のスポット

●私のオススメのスポットは、バリ氷見の真ん中、早朝の朝日山公園の展望台です。晴天の日、モヤのかかっている日、蛇ヶ島がはっきり見える日、見えない日。その日の天候により、市街地が変わった雰囲気を見せてくれます。私の家の周辺も眺められ、いつもと違った景色を楽しめます。土・日曜日と祭日には、午前7時過ぎに必ず行っています。
（比美町 M/K）

●オススメの場所は、森寺城跡です。大河ドラマの影響で、今年には城跡めぐりに人気があると聞いています。森寺城跡は、氷見市のお隣・石川県の七尾城跡などと比べると規模は小さいですが、石垣跡が残っていて歴史を感じさせる場所です。七尾城の出城の一つであり、古き能登の歴史に思いをはせ、周辺地域を歩き見れば、新たな発見や感動が得られるかもしれません。
（匿名希望）

●旧一劔小学校とお寺の間の遊歩道をウォーキングし、途中、水芭蕉や新緑の木々を眺め、小鳥のさえずりを聞きながら回り、帰りに旧小学校の前庭の花壇を見て、なんだか心身ともに癒されました。（柿谷 T/M）

●阿尾の海岸沿いかな。阿尾漁港の隣にある砂浜のところがす。砂浜としてはそんなに広くはないけど、阿尾のどっばった部分のせいか波が穏やかで、ごみも少なくとてもキレイです。近くに子どもの遊べる公園もあるし、人も多くないのでゆったりしたい時とかはオススメです。
（数田 H/Y）

●自宅近くの海岸沿いが大好きです!! 幼い頃から、白砂青松の景色に心奪われたものです。しかし、先日、自宅近くの松の木が切り倒されました。松くい虫に触れたからです。氷見の自慢の景色までもを変えてしまう虫害…年輪を数えてみると百年以上!「誰か私の後輩を育てて」と松の叫びが聞こえます。
（匿名希望）

今月の表紙

◎氷見の新名所
西洋風の庭園が誕生

氷見の観光拠点の一つとして、「フォレストフローラル氷見あいやまガーデン」が、稲積の丘陵地にオープンしました。株式会社花と緑の丘氷見が平成18年10月から整備を進めてきたもので、ローズガーデンやロックガーデンなどの独立した6つの庭があり、一年を通して色とりどりの花を楽しむことができます。



ハットリくんが 行く



ハットリくんが市内を駆け回って、気になるスポットを紹介する『ハットリくんが行く』。今回は、「お休み処 くまなし」に参上!



415号沿いのこの看板が目印!

氷見市の田園漁村空間博物館整備事業（※）の一環として、平成17年4月1日、熊無の国道415号沿いにオープンしたのが、「お休み処 くまなし」です。平屋建ての建物の中には、氷見産の新鮮な農産品や特産品が所狭しと並んでいます。

ハットリくんは、農産品のラベルに書かれた生産者の名前や産地で食の安心安全をチェック!



氷見産の旬の食材がずらり

メキシコのおもちゃ「ピニャタ」を作ってみました。これは、紙でできた球体のよぶら下げと、中からお菓子が出てくる仕組みになっています。楽しいですよ〜
（地蔵町 H/H）



「竹茶約を削るようになっ
て20年以上になります。の
なかなかに難しく、会心
出でか来るといいます。集
老眼ができて、一時間か
ぼちぼち頭を再開しよ
ています。」
（S/Y）





次号の読者の広場

テーマは

「夏の楽しみ」

夏祭り、花火、海水浴など、あなたの夏ならではの楽しみは何ですか？理由やエピソードを添えてお寄せください。

●「欄外川柳」募集

6月号より、ページ下の欄外を使って皆さんの川柳を紹介します。

テーマ「海」

●ミニギャラリー作品募集

●シュリケンはどこに？

忍者ハットリくんのシュリケンが、「広報ひみ」のどこかにあります。掲載ページが分かった方は、「そのページ」と「広報ひみの感想」、住所、氏名を、はがき・封書(〒935-8686(住所記載不要)、ファックス(☎74-4004)、又はEメール(shiminnokoe@city.himi.lg.jp)にて、「氷見市企画広報室市民の声・広報担当」へお寄せください。(5月号の正解:20ページ「ハットリくんが行く」に隠れていました。)

お便りをお寄せいただいた方の中から抽選で5名様に500円分の図書カードをさしあげます。

締切 6月10日(水)

市民の声

市政全般について、市民の皆さんからのご意見やメッセージをお待ちしています。「シュリケンはどこに？」と同じ方法でお寄せください。

問合せ先

企画広報室 市民の声・広報担当 ☎74-8012

ギャラリー

イラスト、絵はがき、写真、生け花、書道、手作り弁当など、あなたの自由な作品を披露してみませんか？企画広報室 市民の声・広報担当までご応募ください。(立体物は写真に撮って送付してください。)

応募〆切 6月10日(水)

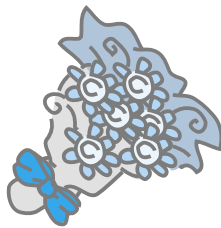

4月25日(土)、稲積の堂前きくゑさんが百歳を迎えられ、堂故市長が堂前さんの自宅を訪問し、長寿を祝いました。堂前さんは、野菜作りが趣味で、「天気が良い日は畑仕事や散歩をして健康を保っている」と話されました。



満百歳になりました
(堂前 きくゑさん)

平成21年度読書活動優秀実践校として文部科学大臣表彰を受けた朝日丘小学校の昨年度の図書委員・赤尾怜菜さんと松木教諭、小林校長が4月30日(木)、堂故市長に受賞の喜びを報告しました。同校は、平成19年度から2年間、命を大切にすることをはぐくむ教育の推進研究校の指定を受けました。児童自身が命に



読書活動優秀実践校として
文部科学大臣表彰を受賞
(朝日丘小学校)

ついで様々な角度から考えることができている機会を多く設けるとともに、昨年度からは、週に1回、「いのち」の詩などの音読の時間を作ったり、月1回の全校集会で発表したりするなどの取り組みを行ってきました。これらのことが、児童の読書力の向上につながり、今回の受賞となりました。赤尾さんは、「音読の魅力は、聞いた人にも感動を与えられることです」と話しました。

取材先でこんにちは



問合せ先

商工観光課 ☎74-8089
おやすみ処 くまなし ☎76-1180

この他にも、農産品等の直売所を11ページで紹介しています。

※「美しい農村地域全体が博物館」という考えのもと、農村がもつ豊かな自然、美しい景観、伝統的な農業施設、伝統文化などの保全・復元・整備を目指している事業

販売を担当する地元グループの皆さんは、気さくな人ばかりで、モノだけでなく、地域の温かさを感じられる「地産地消」の拠点となっています。さて、次回はどこに参上するのでしょうか。お楽しみに！



中央町ポケットパークに 忍者ハットリくん参上

国道415号の中央町交差点に4月26日(日)、市中心部を訪れる観光客や地元住民の憩いの場「ポケットパーク」が開園しました。168㎡の同パークのシンボルであるブロンズ像は、忍者ハットリくんとシンゾウ、獅子丸がブリの背中に乗っており、手裏剣形のスイッチを押すとブリの口から水が出る仕組みになっています。その他、あずまややベンチ、観光案内板が設置され、まちの賑わい創出が期待されます。



ブロンズ像を眺める観光客



佛坂さんからトランペットの奏法を教わる生徒ら

一流の演奏家から 学ぶ

文化庁の学校への芸術家派遣事業が5月2日(出)、十三中学校で行われ、NHK交響楽団のトランペット奏者で洗足学園大学教授の佛坂^{ほとけざか}咲千生^{さきちひさ}さんが講師を務めました。市内5校の中学生や高校生の吹奏楽部員15人が、呼吸法などの基本的な奏法の指導を受け、佛坂さんから受けたアドバイスを譜面に書き込むなど、熱心に練習しました。

花と緑に親しんだ 2日間

第30回水見市緑化祭が5月9日(土)・10日(日)、水見市海浜植物園で開催されました。花苗の無料配布をはじめ、造園業者によるモデル庭園や山野草の展示、押し花絵の体験など多彩なイベントが行われ、終日、大勢の来場者で賑わいました。

また、積極的に緑化活動を行う団体などを表彰する緑化功労表彰も行われました。(受賞：灘浦定置漁業組合、朴木憲一、森山電機)



人気を集めた花苗の販売

まちの話題

5/5(火・祝) ちびっ子忍者が修行体験

子どもの日（忍者ハットリくんの誕生日）にちなんだ「忍者ハットリくんスタンプラリー」が中心市街地で行われ、市内外から500人の親子が参加しました。子どもたちは忍者姿のスタッフとスポーツチャンバラなどの「修行」を楽しんだほか、光禅寺に設置された忍者ハットリくんなどの石像と記念写真を撮るなどして、子どもの日の一日を満喫しました。



八幡神社でボランティアガイドの説明を聞く参加者

5/6(水・休) 初夏の風を受けて 水芭蕉ウォーキング

「水芭蕉ウォーキング in 一劔」が一劔地区で開催され、約150人の参加者は、水芭蕉など豊かな自然や歴史を感じながらウォーキングを楽しみました。参加者は、旧一劔小学校をスタート・ゴールとする3kmと6kmのコースに分かれ、白い水芭蕉が咲くミズバショウ園や遺跡などを巡りました。



5/9(土) スポーツ少年団交流大会が始まる

平成21年度氷見市スポーツ少年団交流大会総合開会式が、氷見市ふれあいスポーツセンターで行われました。市内のスポーツ少年団の団員と指導者約900人が参加し、優秀指導者の表彰や団員章の授与が行われたほか、代表団員5人が「スポーツを通して健康な体と心を養います」と宣誓しました。



三世代で田植え体験

5/14(木) 春の恵みでお料理体験

子どもたちを対象にした料理教室「きときとキッズお料理道場」が創作工房ひみで開催されました。食育サポートスタッフ「キットキトごはん氷見」代表の梶明美さんの指導のもと、阿尾保育園の年長児17人が、春の食材を用いた「鍋ごはん」「はちめと氷見ねぎの煮付け」「青菜のごま和え」「豆腐と女良わかめのみそ汁」の4品に挑戦し、慣れない手つきながらも、サポートスタッフが見守る中、料理作りの楽しさを体験しました。



氷見の魅力を再発見

中心市街地の魅力を再発見する「氷見ゆったりまちなか巡り」が、5月17日(日)に開催されました。今回から、漁師町の雰囲気が漂う上庄川周辺のコースが新たに設けられ、市内外から集まった参加者は、観光ボランティアガイドの楽しい解説を聞きながら、神社や仏閣、観光スポットなどを散策したり、氷見の食材をいかした「まちなかランチ」に舌つづみを打ったりしました。
今後は、6月14日(日)、9月20日(日)、11月1日(日)の3回開催されます。

感謝の心を養う三世代交流

栽培の喜びと勤労の尊さを体験する三世代交流事業が5月16日(土)、速川小学校で開催されました。参加した保護者や祖父母と一緒に、1年生から3年生までの児童はさつまいも植えを、4年生から6年生までの児童は学校田の田植えを体験しました。田植えを初めて体験した4年生は、「水が冷たい」などと声を上げながらも慎重に苗を植えていましたが、次第に慣れて、泥の感触を楽しんでいました。

ひみを
丸かじり

～6月は「食育月間」です～

トビウオ

6月から7月にかけて、氷見の魚市場は涼しげな青い魚体で覆われる。西日本一帯でアゴと呼ばれるトビウオは氷見ではトビ、トンビとも言う。角張ったツクシトビウオを「カクトビ」、頭の丸いホソトビウオを「マルトビ」と呼ぶ。

氷見では初夏の大衆魚として親しまれるトビウオ。淡白な味で、新鮮なものはおろし生姜を添えた刺身が旨い。脂分の少ない魚なので天ぷらやフライ、から揚げなどの揚げ物にむいているが、背開きでの一夜干しや小型の丸干しでも独特の旨味が引き出される。煮干や焼干にすると上品ですっきりとしたダシが出る。

高タンパク、低脂肪、低カロリーのヘルシーな食材でありながら、ビタミンE、セレン、ナイアシンなどが多く含まれる。活性酸素から身体を守り、様々な生活習慣病予防に効果が期待されるほか、アルコールや二日酔いのもとになる、アセトアルデヒドを分解する力がある。お酒が好きな人にはこの季節、ぜひとも一緒に摂ってもらいたい魚だ。

ごはんにもビールにもびったり、甘辛あっさり

トビウオのケチャップソテー

【材 料】(4人分) (233Kcal / 1人)

1. トビウオ …… 4～5尾 2. 塩・こしょう ……適宜
3. 片栗粉 ……少々 4. 揚げ油 ……適宜

A (ケチャップ: 大さじ4 酒: 3/4カップ 砂糖: 大さじ2)
 (豆板醤: 小さじ1 片栗粉: 大さじ2 水: 大さじ1)

【作り方】

- ① Aの調味料を鍋に入れてひと煮立ちさせソテーソースを作り、水溶きの片栗粉でとろみをつける。
② トビウオを三枚におろし、塩・こしょうをした後、片栗粉をまぶして、から揚げにし、①の鍋に加え、混ぜる。パセリを添えて出来上がり。

ポイント

- ・エスニック風に長ねぎ、生姜、にんにくのみじん切りをソテーソースに加えてもよい。



編集後記

国内での感染が確認された新型インフルエンザですが、これから次第に感染地域が拡大していくことが懸念されます。外出する時は、できるだけ人ごみを避けて、マスクを着用する。帰宅した時には、うがいや手洗いを徹底して、しっかりと自己防衛したいものです。

GWに宮崎県へ行ってきました。三味線や鐘、太鼓の音に合わせて馬が踊るお祭りを見学したり、ジュシーな宮崎牛・宮崎地鶏を食べたり、南国の花が咲き誇るテーマパークへ行ったりと、とても充実した旅でした。氷見には無いものをいろいろ体験したことで、氷見を客観的に見られるいい機会になりました。

- 火災や救急指定病院の問い合わせ ☎ 74-9999
- 災害などの情報提供・問い合わせ ☎ 74-8021、☎ 74-8100 (夜間)
- 漏水連絡 ☎ 74-8207、☎ 74-8100 (夜間)

ケーブルテレビでは、火災・災害時の情報提供を行っています。

- 5、9、091、093チャンネル ……災害時の道路情報など
- 11、092チャンネル ……火災情報など



この広報誌は、環境保護のため古紙配合率100%再生紙、大豆インクを使用し、有害な溶剤等を排出しない「水なし印刷」方式を採用しています。