

ひみ

おもな
内容

きときと氷見 食のまちづくり計画	2~3
市内農産物直売所	4
春の叙勲・褒章、第10回危険業務従事者叙勲	5
平成19年度下半期 氷見市の財政状況	6~7
地域に根ざした病院を目指す 金沢医科大学氷見市民病院	8



[関連記事は30ページ]

身近にある地域の魅力を再発見!!
氷見ゆったり まちなか巡り

人と自然がなごむ交流都市ひみ

きとぎと氷見 食のまちづくり計画

氷見市では、地域の貴重な財産である「食」を生かしたまちづくりを進めるため、平成19年から「氷見食都づくり検討委員会」（谷本互委員長）を設置し、広く内外から意見を求め、進むべき方向について検討を重ねてきました。そして本年3月に「食のまちづくり」の方向性と基本的な戦略について、同委員会から次のとおり提言をいただきました。市では今後、この提言に沿って計画づくりなどを進めていきます。

1、なぜ「食のまちづくり」を進めるのか

食は人が生きていくうえで最も重要な要素です。しかし、食への不安や食生活の乱れが大きな社会問題になってきた今日、食の安全・安心や食育の重要性を再確認するとともに本物の美味しさを追求する傾向が高まってきました。

このような状況にあつて、氷見市には、萬葉の昔から大伴家持をはじめ古人にも慈しまれてきた海、山、里の幸、「萬の幸」が嘗々と伝えられており、既にブランド化が進んだものも含め、大きな可能性を持つ食が豊富に存在します。これは、私たち氷見市民に託された貴重な財産、宝物と言えます。これを守り育て、次の世代に伝えることは私たちの責務であり、また、積極的に内外に向かつて氷見の食をアピールすることにより地域の活性化に大きく貢献すると考えます。

つまり、200万人交流を目指す氷見市にとつて、地域の活性化や産業振興を図るには、他に誇る優れた食材や歴史に裏打ちされた食文化など氷見にしか無い「食」を基軸としたまちづくり戦略を描き、関係機関や市民の皆さんが一体となつてこれに取り組むことが必要なのです。

2、推進目標

食のまちづくりを進めるにあつてその推進目標を次のとおり定めます。

「守り伝えよう きとぎと氷見の萬葉の幸
〜氷見やから食は安心〜」

これは、スローガンの意味合いを持つ目標で、食材の新鮮さ素晴らしさを表す「きとぎと」に萬葉との関連性を持たせ、また食の安全性にも配慮した表現にしたものです。

3、計画期間

基本計画の期間は概ね平成20年度から平成24年度までの5年間とし、情勢の変化などを考慮して見直すこととします。

4、活動の方向

氷見のものを美味しく食べる
(地消地産の推進、農林水産業の振興)
いいものを作る、
食べてもらう
(食の更なる質の向上、
情報発信・ブランド化、
観光振興)
食に関心のある人

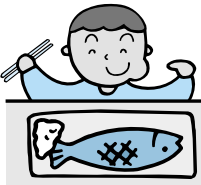
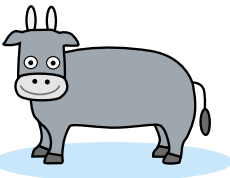

5、基本施策

を育てる、健やかな人づくり
(氷見ならではの食育、健康づくり活動の推進)

取組みの柱を次の5つとし、それぞれに具体的な施策を盛り込みます。
とる、そだてる(生産)
つくる、技を磨く(加工・調理)
もてなす、つどつ(観光・交流)
はこぶ、あきなう(流通・販売)
食で育つ、伝える(食育・健康増進)

6、条例の制定

市は、食のまちづくりに対する決意を表すとともに、その実効性を担保するため



きときと氷見 食のまちづくり 計画概念図

氷見のこれまでの計画での位置づけ

- 氷見市総合計画「きときと氷見食文化の発信都市・200万人交流都市を目指して」
- ・日本一の食材供給基地の形成・きときとの食文化基地の形成・なごみの空間の整備
 - ・技の継承・氷見ふるさと食文化発信拠点の形成
氷見地域観光振興ビジョン 戦略的なストーリー
 - ・おいしい食材は氷見地域の魅力
 - ・満足度や評価の高い民宿、旅館などの宿泊施設
 - ・サービス機能の拡充・これまでの氷見のイメージではないものを提案して滞在時間を延ばす
 - ・点から面への観光のためのまちづくり・もっと知ってもらい、来てもらうための工夫と実践
 - ・市民で盛り上げる観光地と観光推進組織の拡充

きときと氷見食のまちづくり計画

食に対する共通の認識をもち、食のまちづくりへの理解を深め、きときと氷見食のまちづくり条例や推進プログラムなどを通じて、食と農林水産業、観光産業の有機的な連携のもと活力ある氷見の実現に努めていくための考え方、方向性等基本的な方針を明示するもの

食のまち氷見への思い

氷見は「小さな日本」です。四季の変化に富み美しい自然環境に囲まれ、たくさんの海、山、里の幸…萬（よろず）の幸が昔からあたりまえのようにありました。そしてまた、この恵まれた食を支える人々の知恵と技が、萬葉の頃から長い歴史とともに営々と伝えられてきました。萬葉の歌人大伴家持は、越中国府で執務をこなす傍ら、自らの癒し愉しみの場として、また、都からの客人をもてなす場として氷見をこよなく愛し、特別な場として時を過ごしました。古人が慈しんだ氷見、氷見に住む人にはあたりまえであっても、他にはない「萬の幸=宝物」、それは、今もこれからも大切にしたい貴重な財産です。私たち氷見市民は、この大切な宝物を守り育て、次の世代に、そして氷見を訪れる人々にも伝えていきたいと願っています。氷見は心のふるさと、萬の幸に恵まれ、身も心も癒されるかけがえのない「小さな日本」なのです。

推進目標

守り伝えよう きときと氷見の萬葉の幸
～氷見やから食は安心～

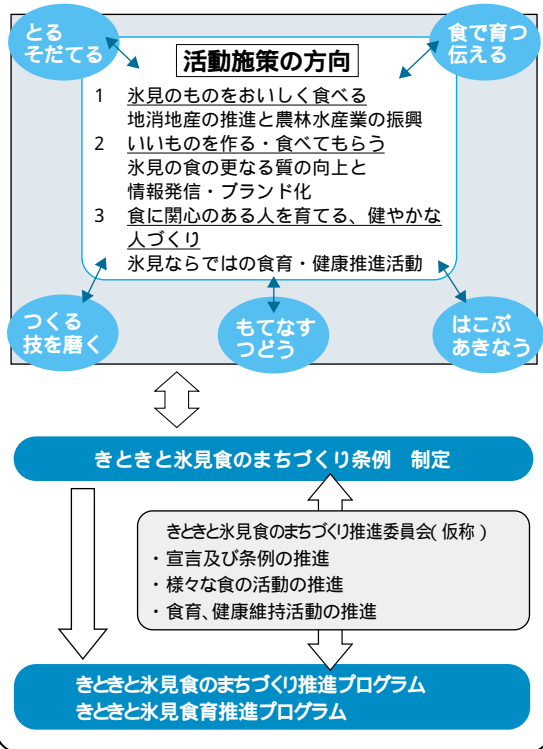

め、食のまちづくり条例の制定を目指します。

7、推進プログラムの作成

食のまちづくりを具現化するために「基



8、推進体制の整備

食のまちづくりを総合的、計画的に推進するため、市民、関係機関、関係団体の代表からなる新たな推進体制を組織し、ここで推進プログラムや各種活動の推進について検討することとします。

本施策」の項目ごとにその実施内容や時期、期間、実施主体などを具体的に明記した「食のまちづくり推進プログラム」を作成します。また食育に関しても「食育推進プログラム」の策定を検討します。

6月は「食育月間」です

毎月19日は「食育の日」



日頃から、栄養の偏り・運動不足・睡眠不足・ストレス・飲酒・喫煙など不健康な生活を送っていませんか？
「食事バランスガイド」を参考に、健康的な食生活を送りましょう!!

問合せ先

農林水産省 北陸農政局 富山農政事務所
☎076-421-6123
ホームページアドレス <http://www.maff.go.jp/hokuriku/>



市内農産物直売所

「新鮮な朝取れ野菜」や「手作りの農産加工品」を安く提供しています。



店名	場所	営業日時
おらっちゃんの店	阿尾 国道160号沿い	土・日・月曜日・祝日 1~2月 8:30~15:30、3~6月 8:00~17:00、 7~9月 7:30~17:00、10~12月 8:00~17:00 お盆と年末年始の営業は変則となる。
	氷見農業特産品推進協議会の直売店として活動を行っており、季節ごとに消費者とふれあうイベントを開催している。また、新製品の育成にも力を注いでいる。	
畑のキッチンこめっこ	余川 古戸橋付近	10:00~16:00(毎週水曜日、第4日曜日、8月13日~17日、12月28日~1月4日を除く)
	自家産の米を使った米粉パンや、 ^{もみ} 粉で保管してある自家産米を毎月 ^{もみ} 攪りして販売している。その他、氷見産大豆を使用した自家製味噌などを販売している。	
お休み処くまなし	熊無 国道415号沿い	年中無休 9:00~17:00
	氷見産の新鮮な農産物をアットホームな雰囲気販売している。地元のおもぎを使ったお餅も販売している。	
山里ふれあい塾	氷見フィッシャーマンズワーフ海鮮館内	8:00~17:00 (3月12日、9月10日、1月1日~3日を除く)
	食の安全性にこだわり、農薬や化学肥料を使わないで育てた米や野菜と、化学調味料や食品添加物を使わない加工品などを販売している。おいしさと安全性に心がけたお餅も販売している。	
いきいき直売の会	ハッピータウン内 JAグリーンひみ内 サンコー氷見中央店内 サンコー氷見南店内 Aコープ氷見店内の直売コーナー	左記各店の営業日時に同じ
	氷見市全域の農家が生鮮野菜や農業加工品を出荷し、「顔の見える農業」を実践している。	
ママの店	上田子 国泰寺バス停近く	月・木曜日(4月24日(木)~12月15日(月)) 16:00~18:00
	地元特産である筍の出荷時にオープン。グループのメンバーが作った野菜・漬物などを販売し、対話をモチーフに心の通う活動を行っている。(特に季節のものとして、筍、苺、瓜、西瓜、柿を扱っている。)	
よっぴかんかいね女良	中田 中田バス停前	土・日曜日(5月17日(土)~12月中旬) 8:00~12:00
	農産物はもちろんのこと、女良ならではの女良わかめや夏には手作りのところ天も販売している。10月下旬頃に生産者と消費者がふれあうイベントを開催している。	
かあさんの店	島尾 島尾自治公民館	日曜日(5月4日(日)~11月中旬) 6:30~売り切れ次第
	「守ります食と地域を」のスローガンのもと地域の生産者の新鮮な農産物を地域のグループで元気に販売している。	
農協朝市	朝日丘 農業会館前	8月3日・10日(日) 6:30~7:30
	各農家の家庭菜園の新鮮野菜や切り花を直接消費者の顔を見ながら販売している。	



問合せ先 きときと氷見地消地産推進協議会

商工観光課 きときと食文化・氷見ブランド推進班

☎ 74 - 8089

JA氷見市 営農企画課

☎ 74 - 8861

春の叙勲・褒章、第10回危険業務従事者叙勲

春の叙勲、春の褒章、第10回危険業務従事者叙勲が発表され、氷見市では次の方々が受章の荣誉に輝きました。謹んでお慶び申し上げます。(年齢は発表日現在)

春の叙勲

旭日双光章



しみず 清水 五郎さん
(阿尾 81歳)

平成13年から約4年間、氷見商工会議所会頭として、岐阜・美濃加茂商工会議所との友好提携や忍者ハットリくん列車の運行などに貢献されました。また、平成11年から9年間、市シルバー人材センターの理事長も務められました。

現在は、社会福祉法人ひみ福祉会の理事長として、地域の発展に寄与されています。

瑞宝小綬章



さかもと 坂本 ひろし 弘さん
(幸町 70歳)

昭和35年から38年間にわたって教職に従事され、平成4年からの6年間に氷見、福野両高校長を歴任されました。

現在は、氷見ユネスコ協会会長や保護司(罪を犯した人を精神面でサポートするボランティア)として活躍されています。

瑞宝双光章



きた北 よしこ 芳子さん
(堀田 61歳)

昭和47年から34年間にわたって、看護師として職務に精励され、平成11年から7年間、市民病院看護部長を務められました。

現在は、氷見訪問看護ステーションの管理者として、地域医療を支えておられます。

瑞宝単光章



とうかい 東海 ぶんいち 豊一さん
(窪 70歳)

平成3年から平成6年まで市消防団第1分団長、平成9年から約3年半、氷見市消防団副団長として、職務に精励されました。

建設会社勤務の経験を生かし、河川の氾濫や堤防決壊への対応など防災活動で活躍されました。

春の褒章

黄綬褒章



よかわ 余川 きよし 淳さん
(南大町 87歳)

米穀店を経営しながら、60年以上にわたって郵便切手類販売業務に携わられました。その間、氷見郵便局管内の郵便切手類販売者協会長を務められました。

また、北陸郵便切手販売協合理事を務めるなど、会員の指導育成に尽力されました。

瑞宝双光章



なかやま たつお 中山 龍雄さん
(万尾 81歳)

昭和30年に消防士となり、氷見市消防長を2年間務められました。「愛される消防」を目指し、婦人消防隊などの育成に尽力されました。

第10回危険業務従事者叙勲

第7回 ひみキトキトまんが道大賞作品大募集!

受付は6月30日まで



部門

- ・一般部門
- ・ジュニア部門(中学生以下)

応募規定 テーマ及びコマの使い方は自由で、1ページとします。サイズはA4判で、まんが原稿用紙又は画用紙を使用し、縦横自由な作品とします。ただし、応募は1人2点まで。作品は未発表のものに限り、生原稿とします。デジタル作品についても受け付けますが、紙原稿にプリントアウトした作品に限りです。

作品の裏面に以下の事項を必ずご記入ください。

タイトル(画題)、名前(ペンネームの方は本名も)、フリガナ、郵便番号、住所、電話番号、生年月日、職業又は学校名、この募集を知ったきっかけ

表彰

- ・大賞(1点) 副賞20万円
- ・一般部門
 - 優秀賞(1点程度) 副賞5万円
 - 佳作(2点程度) 副賞2万円
- ・ジュニア部門
 - 優秀賞(1点程度) 副賞3万円
 - 佳作(2点程度) 副賞1万円

ジュニア部門は、相当の図書券とします。

応募資格 プロ・アマ問いません。

受付期間 5月7日(水)～6月30日(月)当日必着

審査委員長 藤子不二雄A先生

その他 応募作品は返却できません。また、応募作品の一切の権利(著作権など)は主催者に帰属し、主催者が自由に公開できるものとします。

応募・問合せ先 〒935 8686
氷見市丸の内1番1号 氷見市企画広報室

「ひみキトキトまんが道大賞」係
☎74 8011
応募は郵送などに限り、持ち込みはご遠慮願います。

平成19年度下半期

氷見市の財政状況

人口 54,697人
世帯数 17,212世帯
面積 230.47km²

市では、1年間に2回、財政の状況を市民の皆さんにお知らせしています。今回は、平成19年度下半期(平成19年10月1日～平成20年3月31日)の予算執行、市債、市税及び財産などの状況を平成20年3月31日現在でまとめました。平成19年度予算の一般会計・特別会計の出納は5月31日(平成20年3月31日現在)日に締め切られるため、5月末で全ての収入・支出を終え、決算として事業会計も含めて9月市議会定例会に報告し、認定後に公表することとしています。

一般会計歳入・歳出予算総額 222億8,341万円

一般会計予算執行状況

歳入	区 分		予 算 額	下半期収入額	収入済額累計	収入率
	自主財源	市 税	57億 738万円	25億9,977万円	57億6,643万円	101.0%
		分担金及び負担金	3億5,520万円	1億7,732万円	3億4,493万円	97.1%
		使用料及び手数料	2億9,341万円	1億2,742万円	2億7,961万円	95.3%
		諸 収 入 など	26億1,510万円	17億 964万円	26億5,227万円	101.4%
	依存財源	地 方 交 付 税	72億9,878万円	25億5,612万円	72億9,878万円	100.0%
		国庫・県支出金	31億5,637万円	16億7,646万円	21億9,854万円	69.7%
		市 債	18億6,897万円	8億5,957万円	8億8,387万円	47.3%
		地方譲与税 など	9億8,820万円	4億5,278万円	9億 530万円	91.6%
	合 計		222億8,341万円	101億5,908万円	203億2,973万円	91.2%

歳出	区 分		予 算 額	下半期支出額	支出済額累計	支出率
	総 務 費		26億3,366万円	11億1,629万円	22億2,001万円	84.3%
	民 生 費		43億7,604万円	21億8,881万円	39億6,909万円	90.7%
	衛 生 費		28億2,637万円	12億6,502万円	24億4,287万円	86.4%
	農 林 水 産 業 費		20億2,843万円	9億6,103万円	14億4,282万円	71.1%
	土 木 費		31億2,642万円	11億8,165万円	22億6,255万円	72.4%
	教 育 費		15億1,700万円	7億4,002万円	13億7,779万円	90.8%
	公 債 費		37億4,021万円	21億1,949万円	37億3,987万円	100.0%
	そ の 他		20億3,528万円	6億8,180万円	18億6,821万円	91.8%
	合 計		222億8,341万円	102億5,411万円	193億2,321万円	86.7%

【市税】 市民税や固定資産税、市たばこ税など、市民の皆さんから市に納められる税金です。

【分担金及び負担金】 特定の事業の受益者に、必要な経費を受益の限度において負担していただくものです。

【使用料及び手数料】 施設の使用者や特定の事務の受益者に、使用や受益の対価として負担していただくものです。

【諸収入】 受託事業収入や貸付金元利収入などです。

【地方交付税】 地方公共団体の財源の不均衡を調整し、一定の水準で行政を行え

るように、国から交付される税です。

【国庫・県支出金】 国、県から交付される負担金や補助金などです。

【市債】 市が資金調達のために負担する債務で、その返済が将来にわたって行われるものです。

【地方譲与税】 地方道路譲与税や自動車重量譲与税など、国から地方公共団体に譲与される税です。

【総務費】 市役所全体の事務や収税、戸籍・住民票、選挙、統計、監査などに関する経費です。

【民生費】 障害者や高齢者、児童福祉、

生活保護などに関する経費です。

【衛生費】 ごみ処理や健康診断、予防接種など保健衛生に関する経費です。

【農林水産業費】 農業、林業、水産業に関する経費です。

【土木費】 道路、河川、公園、市営住宅の建設や管理などに関する経費です。

【教育費】 小・中学校や文化・体育施設、生涯学習、スポーツ振興などに関する経費です。

【公債費】 市債の元金の返済及び利子の支払いに要する経費です。

総額 302億2,467万円

市債(借入金)の現在高(一般会計)

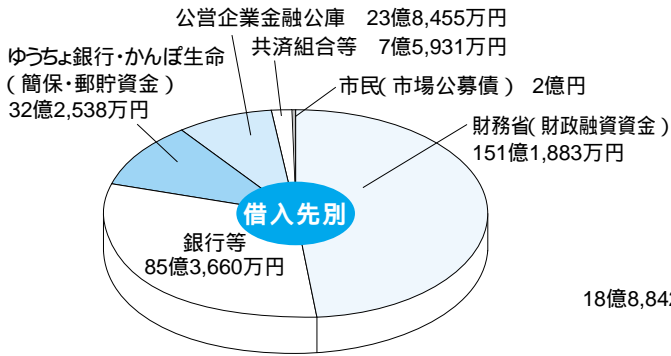

A 民生 10億6,335万円
 B 公営住宅 6億1,229万円
 C 消防 5億1,144万円
 D 災害復旧 4億5,949万円
 E その他 70億9,739万円

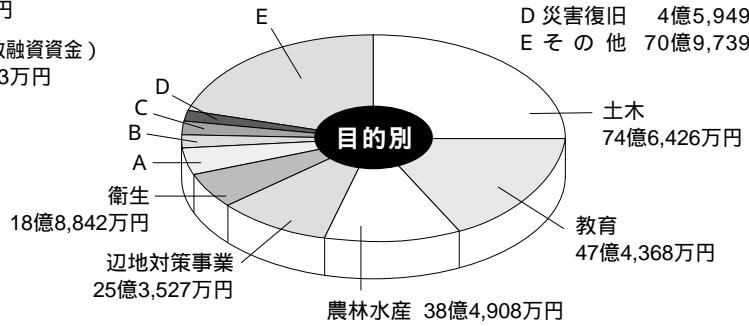

市税予算総額 57億738万円

市税の負担状況

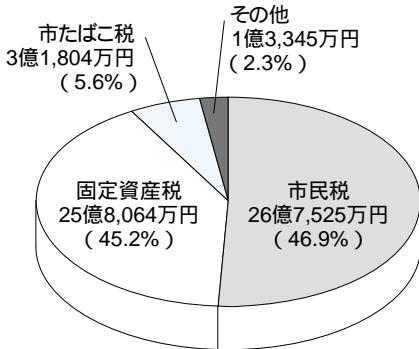

平成19年度1年間の負担状況は、次のようになります。

1世帯当たり 331,593円
 1人当たり 104,345円

	市民税	固定資産税	市たばこ税	その他
1世帯当たり	155,429円	149,932円	18,478円	7,754円
1人当たり	48,910円	47,180円	5,815円	2,440円

市税総額中には、法人が納める税も含まれています。

事業会計予算執行状況

分類		収入		支出	
		予算額	予算額	予算額	予算額
水道事業会計	収益的収支	16億6,331万円	16億7,446万円	8億5,060万円	10億9,689万円
		15億8,842万円	15億8,599万円	5億9,096万円	9億5,780万円
		収入済額累計	16億6,331万円	16億7,446万円	支出済額累計
	資本的収支	5億9,096万円	9億5,780万円	5億8,560万円	7億5,648万円
		5億9,350万円	9億4,958万円	12億2,703万円	18億9,996万円
		収入済額累計	15億8,842万円	15億8,599万円	10億9,370万円
病院事業会計	収益的収支	59億2,930万円	73億6,772万円	24億1,118万円	41億3,350万円
		52億2,039万円	69億8,236万円	12億2,703万円	18億9,996万円
		収入済額累計	59億2,930万円	73億6,772万円	10億9,370万円
	資本的収支	12億2,703万円	18億9,996万円	10億9,370万円	16億4,736万円
		12億2,771万円	18億6,664万円	12億2,771万円	18億6,664万円
		収入済額累計	12億2,703万円	18億9,996万円	12億2,771万円

特別会計予算執行状況

会計名	予算額	下半期収入額		下半期支出額	
		収入済額累計	支出済額累計	収入済額累計	支出済額累計
国民健康保険	52億9,741万円	28億3,702万円	25億2,291万円	48億2,547万円	48億1,916万円
		416万円	513万円	941万円	1,028万円
育英資金	1,168万円	416万円	513万円	941万円	1,028万円
		20億3,641万円	23億7,007万円	26億7,131万円	32億8,621万円
下水道	33億7,486万円	20億3,641万円	23億7,007万円	26億7,131万円	32億8,621万円
		63億6,357万円	31億5,024万円	30億5,642万円	59億9,490万円
老人保健医療事業	63億6,357万円	31億5,024万円	30億5,642万円	59億9,490万円	59億2,524万円
		45億3,524万円	20億5,764万円	21億9,924万円	41億2,965万円
介護保険(保険事業勘定)	45億3,524万円	20億5,764万円	21億9,924万円	41億2,965万円	39億8,006万円
		1,513万円	754万円	963万円	1,387万円
介護保険(サービス事業勘定)	1,513万円	754万円	963万円	1,387万円	1,366万円

収入不足が生じる会計においては、一般会計と特別会計の中で資金の融通を行っています。

市有財産の状況



有価証券等
5億7,284万円
貸付金
9,900万円

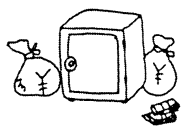

現金・預金
51億6,896万円

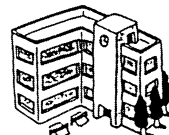

建物
229,625㎡

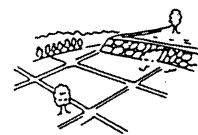

土地
1,695,496㎡

看護学生の方に修学資金を貸与します

対象者 次のいずれかに該当する人で、卒業後看護職員として、金沢医科大学氷見市民病院に勤務を希望する方。

助産師又は看護師の養成学校、養成所又は大学に入学・在学する人で、富山県、石川県に居住又は居住していた人
富山県、石川県に所在する看護師又は助産師の養成学校、養成所又は大学に入学・在学する人

貸与額 月額 25,000円以内

利息 無利息

貸与期間 貸与の決定月から学校又は養成所の卒業月までの期間

貸与者数 10名程度

(選考委員会で決定します。)

保証人 2人(貸与者が未成年者の場合には、1人は法定代理人)

返還義務の免除

卒業後、金沢医科大学氷見市民病院に引き続き7年間勤務した場合は、修学資金の返済を全額免除します。

修学資金の返還

修学資金を返還すべき事由が生じた場合は、一括または分割で返還していただきます。

申込期間 平成20年6月2日(月)~6月30日(月)

申込方法 次の書類を提出してください。

(郵送可)

修学資金貸与申請書

保証書

申請理由書(原稿用紙2枚程度)

合格通知書または在学証明書

様式については、市のホームページをご覧ください。

<http://www.city.himi.toyama.jp/>

申込み・問合せ先

病院事業管理室 ☎74 8126

応援します!腎臓にやさしいお米作り



5月11日(日)、氷見市胡桃地区で低タンパク米「春陽」の田植えが行われました。

胡桃地区の方々や有磯高校生らとともに、金沢医科大学氷見市民病院からも職員が参加しました。

この春陽は、腎機能が若干悪化したタンパク質の摂取が制限されてきた患者さんが、継続して食事療法に取り組めるよう、金沢医科大学氷見市民病院としても、継続して応援していきたいと考えています。



地域に根ざした病院を目指す

金沢医科大学氷見市民病院

金沢医科大学氷見市民病院からのお願い

休日や夜間など時間外診療は、救急車の対応や救急患者の診療を優先します

金沢医科大学氷見市民病院では、休日や夜間等の時間外は、内科系と外科系の医師2名で当直体制を維持しています。当直医師の最も重要な役割は、救急患者と入院患者の急変に対応することであり、緊急を要する患者さんに迅速かつ的確に診療を行うことです。

こうした時間外の診療体制を十分ご理解いただいたうえで、住民の皆さまにお願いがあります。ごく軽い症状で翌日の日中の診療で可能な場合は、時間外診療ではなく通常診療時間帯での受診をお願いいたします。軽症で来られた場合は、救急車の対応や救急患者の診療を最優先いたしますので、長時間の待ち時間となる場合があります。

氷見市での時間外診療体制を今後も維持向上していくために、住民の皆さま方のご協力をぜひお願い申し上げます。

平成20年度市民税・県民税 (住民税)について

問合せ先
税務課 住民税担当

☎ 74 8043

平成20年度市民税・県民税

納税通知書について

昨年中(平成19年1月1日、12月31日)の収入に対して、市民税・県民税(以下、住民税とします)が課税されます。

課税された方には、6月中旬までに納税通知書をお送りいたします。

(上記写真参照)

お勤め先から給与天引(特別徴収)されている方にはそのお勤め先を経由して、納付書払や口座振替(普通徴収)をされている方には郵送でお届けします。

現在、納付方法として納付書払を選択されている方は、便利で確実な口座振替をぜひご利用ください。(口座振替依頼書は、市税務課、市内金融機関、氷見市農協各支所等にありますので、その場で手続きできます。)

住民税の住宅借入金等特別 税額控除の申告はお済みですか?

所得税から控除しきれなかった住宅借入金等特別控除(住宅ローン控除)が住民税から控除できる場合があります。

この控除を受けるためには、毎年申告していただく必要があります。該当する方で申告がお済みでない方は、至急、税務課住民税担当までご連絡ください。

税源移譲時の所得変動に係る経過措置が設けられました

平成19年中の所得が減って所得税が課税されなくなった場合、平成19年度の住民税を税源移譲前の税額まで減額する経過措置が設けられました。

市区町村への申告により、既に納付済の平成19年度の住民税額から、税源移譲により増額となった住民税相当額を還付します。

該当する方は『平成19年度分市町村
民税・道府県民税 減額申告書』の提出が必要です。

申告書の提出期間

7月1日(火)～7月31日(木)

(土・日・祝日は除きます)

申告書の配布・提出場所

平成19年1月1日現在の住所地の市区町村個人住民税担当課(税務課)

申告書は、税務課ホームページよりダウンロードできます。(申告書は、住所や氏名を記入する程度の簡単なものです。)

この減額措置の対象となる方には7月中旬までに『平成19年度分市町村民税・道府県民税 減額申告書』をお送りします。ただし、氷見市が平成19年度及び平成20年度の住民税を課税した方に限ります。

税金 Q & A

6月30日は平成20年度市民税第1期の納期限です。

よくある質問

Q 平成20年5月に氷見市から市外に引越しました。平成20年度の市県民税は氷見市で納めることになりましたか。

A 市県民税は基準日(1月1日)の住所地の市区町村で課税されます。平成20年1月1日の住所地は氷見市ですので、氷見市に納めていただくこととなります。

Q 平成20年4月に父がなくなったのですが、わたし宛に父の市県民税の納税通知書が届きました。亡くなった場合でも課税されるのですか。

A 平成20年度市県民税は、平成20年1月1日現在に住所がある人に課税されます。1月2日以降お亡くなりになった場合、前年中の所得によって課税されることがあります。

平成20年度国家公務員採用 種 (税務) 試験のお知らせ

受験資格 昭和62年4月2日、平成3年4月1日生まれの方

試験の程度 高等学校卒業程度

試験日

第1次試験 9月7日(日)

第2次試験 10月16日(木)～23日(木)

第1次試験合格通知書で指定する日

申込み受付期間 6月24日(火)～7月1日(火)

申込書提出先

希望する試験地を管轄する人事院地方事務局(所)(東海及び北陸地域内の試験地で受験される場合は、人事院中部事務局へ提出)

申込書請求・問合せ先 人事院各地方事務局、人事院沖縄事務局(人事院中部事務局)

☎ 052 961 6838

申込書などは、金沢国税局又は最寄りの税務署にも用意してあります。

納税通知書(口座振替の方用)

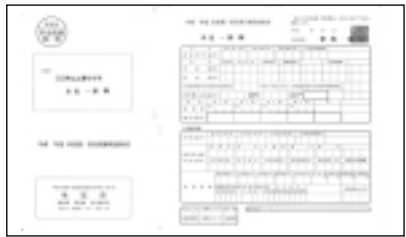

納税通知書(納付書払の方用)



納税通知書(給与天引の方用)



燃やせるごみの有料化から1年

「ごみ減量の状況をお知らせします」

環境課 ☎ 74 8082

「ごみ処理経費の削減や「西部清掃センター」、「不燃物処理センター」など既存施設の延命、さらには焼却・埋立てにより発生する二酸化炭素等の温室効果ガスの抑制など、ごみの減量を目的とした燃やせるごみの有料化から1年2ヶ月が経過しました。

有料化後のごみ排出量の状況や、有料化による手数料収入についてお知らせします。

ごみ排出量の変化

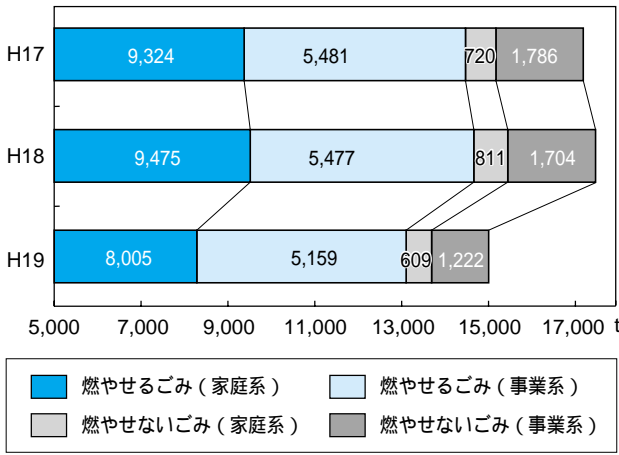

ごみ排出量の変化

有料化前の平成18年度は、駆け込みでの排出増が考えられるため、17年度と19年度で比較すると、家庭系の「燃やせるごみ」は14・1%減、また有料化されていない「燃やせないごみ」についても15・3%減となっており、市民の皆さんのごみ減量に対する意識の高さがうかがえます。

目標達成まであと一歩

市では有料化に際し「燃やせるごみ」と「燃やせないごみ」の量を合わせて、平成17年度のごみ排出量に対し、平成22年度までに15%の減量を目標としてきました。昨年度の実績では、合わせて14・2%減となっており、目標達成まであと一歩です。

家庭系ごみ一人一日当り排出量

単位：g / 人・日

	H17	H18	H19
燃やせるごみ	450	461	392
燃やせないごみ	35	39	30
計	485	500	422

今後、3R
Reduce (発生抑制)
Reuse (再利用)
Recycle (再生使用)
に努め、ごみの減量にご協力をお願いします。

収集指定袋の手数料収入とその使い道についてお知らせします。

平成19年度の収集指定袋の販売収入(手数料)は、57,170千円でした。この収入は、燃やせるごみの収集・焼却などにかかった処理経費326,327千円の一部として使われたほか、ごみの減量化・資源化、環境美化などの事業費として使われました。

主な事業内容	事業費
収集指定袋製作・販売手数料等	20,176 <small>千円</small>
ごみ排出指導地域協力事業費	2,845
資源集団回収報奨金	7,082
生ごみ堆肥化容器・生ごみ処理機購入助成	1,522
廃食用油リサイクル事業補助金	1,000
拠点回収ボックス作成費	1,444
地域環境パトロール隊支援物品購入費	561

金額はいずれも見込みです。

生ごみ減量に

堆肥化容器・生ごみ処理機の購入助成をご活用ください

市では、生ごみの減量を進めるため、生ごみ堆肥化容器(コンポスト)・生ごみ処理機を購入される方に購入代金の一部を助成しています。昨年はごみの有料化にあわせ、これまで以上に多くの皆さんにご利用いただきました。生ごみを資源として有効利用することができ、ぜひご利用ください。

助成内容

- 堆肥化容器 購入金額の1/2又は5000円のいずれか低い額
- 生ごみ処理機 購入金額の1/2又は25000円のいずれか低い額

堆肥化容器・生ごみ処理機助成実績

単位：基

年度	生ごみ堆肥化容器	電気式生ごみ処理機
15	41	13
16	23	19
17	21	22
18	55	22
19	84	50

ごみを減らして財政負担の軽減にご協力ください

高岡市・小矢部市・氷見市で構成する高岡地区広域圏では、氷見市上田子字笹谷内地内で予定している新ごみ処理施設（焼却）の建設に向け、環境アセスメント（影響評価）を実施しています。現在、建設予定地及びその周辺での現況調査を終え、環境への予測・評価の結果や環境保全のための対策を記載した「環境影響評価準備書」の作成を進めています。

この新ごみ処理施設での処理費用の多くは、各市から排出されるごみの量に応じた負担となると考えられます。

また、ごみの排出量が少なければ、施設の規模も小さくすみます。

市の財政負担軽減のためにも、ごみの減量に努める必要があります。

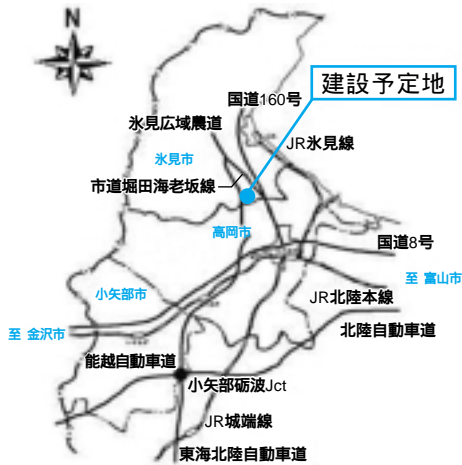

新ごみ処理施設に関する問合せ先

高岡地区広域圏事務組合

☎ 20 1680

ごみの野焼きは違法行為です

ごみの屋外での焼却、いわゆる野焼きは廃棄物処理法により一部の例外を除いて禁止されています。

野焼きは、ダイオキシン類などの有害物質が発生するだけでなく、飛び火による火災の恐れや、煙やすす、悪臭など、周囲の方々に迷惑をかけます。

違反した場合、5年以下の懲役もしくは1000万円以下の罰金、またはこの両方が科せられます。

ごみは個人で焼却せず、分別して市のごみ収集に出してください。

レジ袋の無料配布中止

参加事業所が増えていきます

4月から県内の主なスーパーマーケットで始まったレジ袋の無料配布の取りやめは、消費者の皆さんのご理解により、順調に浸透しています。

広報ひみ4月号で、氷見市内での実施店舗を紹介しましたが、その後も賛同する店舗が増えていきます。

新たに無料配布を取りやめた市内の店舗は、次のとおりです。

- ・(有)こしだスーパ―
- ・(有)向ストア
- ・(株)ヤングドライ
- ・(株)富山第一ドライクリーニング
- ・(株)パロー氷見店
- ・マックスバリュ氷見店

問合せ先 富山県環境政策課

☎ 076 444 3140

豊かな地球環境は、私たちの身の回りから。

6月は環境月間です。環境に配慮した暮らしを心がけましょう。

明かりを消して

地球にやさしい生活を見つめ直そう

ライトアップ施設や家庭の電気を消していただく「CO2削減/ライトダウンキャンペーン」の全国一斉実施にあわせ、氷見市でも次の施設でライトダウンを行います。

ライトアップに慣れた市民一人一人に対して、日頃いかに、照明を使用しているかを実感していただき、日常生活の中で温暖化対策を実践する動機付けを目的としています。市内の事業所・ご家庭でもご協力ください。

今年には夏至の日と洞爺湖サミット初日の2日間行ないます。

日時 6月21日(土)夏至
7月7日(月)サミット初日
午後8時～午後10時

実施施設
比美乃江大橋の斜張橋
湊川河川噴水
朝日山公園の古代武人像
氷見駅前の樹木灯



環境に配慮した生活を

7月1日(火)～7日(月)は氷見市住みよい環境づくり週間です。

省エネルギーやごみのリサイクルなど、環境に負荷をかけない生活を意識し、住みよい環境づくりのための活動に積極的に参加しましょう。

氷見市一斉清掃の日

美しい浜辺を次世代へ引き継ぐため、富山湾沿岸の富山・石川両県の14市町(あいの風海城沿岸首長会議)が連携し、7月を「あいの風 海岸清掃統一月間」としました。

氷見市一斉清掃の日である7月6日はその重点日となっています。沿岸の市民が協力し、私たちのかけがえのない浜辺や町をきれいにしましょう。

日時 7月6日(日)午前5時半～
(小雨決行)

場所 市内全域の海岸、道路公園など
雨天中止の場合は、7月13日(日)に延期します。

七夕飾りの処理について

ご家庭の七夕飾りを一括して処理します。指定集積所までお持ちください。なお、紙製品以外の飾りは、はらずにお持ちください。

日時 7月7日(月)・雨天決行
午後6時半～午後8時半

場所 氷見漁港内

緑地公園駐車場

ご存知ですか？介護保険サービスの負担軽減 上手に使う介護保険サービス

介護保険サービス利用時の「利用者負担」の負担軽減制度をご存知ですか？

1. 高額介護予防サービス費

利用者が同じ月内に受けた介護サービスの利用者負担の合計額が一定額を超えた場合、その超えた分の払い戻しを受けることができます。対象となる方には市から通知しますので、その内容に基づいて申請してください。一度申請されると、次回からの手続きは不要になります。

自己負担の上限額は、世帯の所得により異なります。【表1】食費・居住費・日常生活費は対象になりません。

【表1】自己負担の上限額

所得区分	上限額
生活保護の受給者、本人及び世帯全員が市民税非課税者で老齢福祉年金受給者	15,000円
本人及び世帯全員が市民税非課税者で、本人の合計所得金額 + 年金が80万円以下の方	15,000円
本人及び世帯全員が市民税非課税者で上記以外の方	24,600円
市民税課税世帯者	37,200円

2. 特定入所者介護サービス費

施設サービス・短期入所サービスの食費・居住費（滞在費）は原則として自己負担となりますが、本人及び世帯全員が市民税非課税などの方には、自己負担の限度額が設定され、負担が軽減されます。

【表2】

このサービスを受ける場合は、市への申請が必要です。

特定入所者介護サービス費を受けるまでの手続き

市に「介護保険負担限度額認定申請書」を提出してください。現在認定を受けており更新の必要な方には、6月下旬を目途に申請書を送りますので、お忘れのないようお願いします。申請に基づき「介護保険負担限度額認定証」を交付します。「介護保険負担限度額認定証」の交付を受けた方は、認定証をサービス事業者に提示してサービスを利用してください。

3. その他のサービス

この他にも、社会福祉法人などによる利用者負担軽減制度や旧措置入所者の負担軽減などがあります。詳しくは、健康課介護保険担当までお問い合わせください。

【表2】特定入所者介護サービス費の自己負担限度額（1日当たり）

所得区分	居住費の負担限度額				食費の負担限度額
	ユニット型 個室	ユニット型 準個室	従来型 個室	多床室	
生活保護の受給者、本人及び世帯全員が市民税非課税者で老齢福祉年金受給者	820円	490円	490円 (320円)	0円	300円
本人及び世帯全員が市民税非課税者で本人の合計所得金額 + 年金が80万円以下の方	820円	490円	490円 (420円)	320円	390円
本人及び世帯全員が市民税非課税者で上記以外の方	1,640円	1,310円	1,310円 (820円)	320円	650円

()内は、介護老人福祉施設、又は、短期入所生活介護を利用した場合の金額

問合せ先 健康課介護保険担当
(いきいき元気館内)
☎ 74 8066

「全国スポーツ祭フレイベント」
フォークダンス体験会
参加者募集

だれでも楽しめる内容です。みんなで輪になって踊りましょう。

日時 6月15日(日)午後1時半～

場所 ふれあいスポーツセンター

参加費 無料

主催 富山県フォークダンス連盟

問合せ先 ふれあいスポーツセンター
☎ 74 8500



国指定史跡

柳田布尾山古墳発見10周年記念
パネル展の開催

平成10年6月24日に柳田布尾山古墳が発見されてから、今年で10年になります。これを記念して、柳田布尾山古墳公園にある古墳館でパネル展を開催します。

日時 6月21日(土)～29日(日)
午前9時～午後4時

ただし、23日(月)は休館日。

場所 古墳館 水見市柳田布尾山古墳公園内)

問合せ先 生涯学習課 ☎ 74 8215

5月31日は「世界禁煙デー」です。
5月31日～6月6日は「禁煙週間」です。

健康課 ☎74 8062

たばこにやめよう！

たばこが与える健康への悪影響

日本人の死因の第一位は「がん」ですが、たばこは肺がんを始め、多くのがんの発症に関わっています。

また、がんだけでなく、狭心症や心筋梗塞、脳卒中を始めとする様々な生活習慣病の原因にもなります。さらに、慢性気管支炎などの気管支や肺の病気、胃・十二指腸潰瘍、歯周病などの発症や病状の悪化にも関わりがあります。

そして、これらの病気に対するリスクは、たばこを吸う本人だけではなく周囲の人がたばこの煙を吸わされる「受動喫煙」の場合にも高くなっています。このように、たばこは健康に重大な被害をもたらします。

たばこを吸うと

太りやすくなります！

たばこを吸う人は、内臓脂肪がたまりやすいことがわかっています。

それは、たばこの成分が、直接内臓脂肪を蓄積させるためです。喫煙は、メタボリックシンドロームの引き金にもなるのです。



禁煙しましょう！

このように、たばこは健康に大きな害を与えます。少しでも禁煙しようと考えている人は、健康のために、気持ちや環境を整えて段階を踏んで上手に禁煙しましょう。

禁煙して吸いたくなかったときは

- ・ ゆっくりと深呼吸しましょう。
- ・ 冷たい水や熱いお茶を飲みましょう。
- ・ 歯磨きをしましょう。
- ・ ガムをかみましょう。
- ・ 散歩や体操などの軽い運動をしましょう。
- ・ 喫煙を招く場所には近づかないようにしましょう。
- ・ 食後は早めに食卓を離れましょう。
- ・ 吸ったつもりで禁煙貯金を始めましょう。

たばこをやめたい人の味方

「禁煙外来」

どうしてもたばこをやめられない時は、「禁煙外来」を利用しましょう！

ニコチン依存が強い人など、禁煙がどうしてもできない場合は、「ニコチン代替療法」による禁煙が効果的です。禁煙補助剤（ニコチンパッチなど）を使う治療法で、ニコチンの禁断症状をあまり感じないため、比較的楽に禁煙することができます。



警告！！

×未成年者の喫煙

若いうちからたばこを吸い始めると、喫煙期間が長くなってしまい、生活習慣病の危険性が高くなります。また、成長や発育に悪影響を与えてしまいます。

大人がたばこの害をきちんと説明し、未成年者の喫煙を防止しましょう。

×妊娠中の喫煙

妊娠中の喫煙は、低体重児の出産や早産、流産の危険性を高めます。妊娠中はたばこを吸わないようにしましょう。

氷見市民健康大学 ～いきいき元気館講座～

運動実践教室「ゆったりエアロ」

- 講師** 健康運動実践指導者 三輪 厚子 先生
- 日時** 6月17日(火) 13:30～15:00
- 場所** いきいき元気館 多目的広場
- 持ち物** 運動しやすい服装、内ばきシューズ、タオル、飲み物など
- 参加費** 50円(保険料)
- 申込み** 6月13日(金)締切

その他、地域ごとに健康大学講座が開催されます。市民健康大学のシールの申請はお済みですか？

健康づくりを目的とした運動を続けておられる方(1回30分以上の運動で週2回以上を1か月以上継続)で、まだシールの申請をされていない方は、健康課に申請してください。申請の有効期間は、実施日より6か月間です。

申込み・問合せ先 健康課 ☎74-8062

がんは早期に発見しましょう

PET / CT検査料金の割引券を進呈します

PET画像診断とは

PET（陽電子放射断層撮影装置）で全身を一度に検査し、がんの早期発見に高い効果を持つ検査です。

- 1 **がんの早期発見や再発診断に威力を発揮します。**
- 2 **全身を一度に撮影できます。**
- 3 **小さいがんでも診断できるので、早期発見ができます。**
- 4 **他の検査と組み合わせることで、より正確な診断が可能です。**



PET / CT検査料金の割引券を、10名の方に差し上げます。

- 1 **検査利用期間** 平成21年3月31日まで
- 2 **検査実施場所** とやまPET画像診断センター（富山市蜷川388番地）
- 3 **割引額** 1万円（89,500円かかるPET / CT検査が、79,500円で受けられます。ただし、他の割引制度とは併用できません。）
- 4 **対象者** 氷見市民
- 5 **応募方法** 郵送、FAX、Eメールで受け付けます。（住所、氏名、電話番号をお知らせください。）
- 6 **応募期間** 6月2日（月）～6月16日（月）（郵送の場合は消印有効）
- 7 **その他** 応募多数の場合は、抽選とします。（当選者には、6月中に割引券を郵送します。）

応募・問合せ先

健康課（いきいき元気館内） 〒935-0011 氷見市中央町12-21

☎ 74 - 8062、☎ 74 - 8257

Eメールアドレス kenkou@city.himi.lg.jp

10月1日から、 乳幼児等すべての医療費助成制度に 所得制限が導入されます

乳児、幼児、児童及び妊産婦の医療費助成制度に、児童手当制度に準じた所得制限が導入されます。

所得制限の対象となる方は、医療費の助成を受けることが出来ません。

該当者には、新しい受給資格証と医療券（ピンクの紙）を9月末日までに郵送します。

ひとり親家庭等に対する医療費助成制度に、児童扶養手当制度に準じた所得制限が導入されます。

所得制限の対象となる方は、医療費の助成を受けることが出来ません。

該当者には、新しい受給資格証と医療券（緑の紙）を9月末日までに郵送します。

なお、現在お使いの医療券は、10月からは使うことが出来なくなります。

詳しい内容については、現況届の用紙と併せて送付、または市のホームページに掲載しておりますのでご覧ください。

障害者の医療費助成制度のすべてに所得制限が導入されます。

これまでは60歳未満の重度障害者のみでしたが、10月からはすべての制度で世帯合計所得一千万円を超える世帯に属する障害者の方は助成対象外となります。

受給資格が停止となる方には9月中に福祉課より文書で通知します。

・ についてのお問合せ先

福祉課子育て応援担当

☎ 74 8 1 1 7

についてのお問合せ先

福祉課障害支援担当

☎ 74 8 1 1 3



毎日の暮らしの中で困りのことはありませんか？

問合せ先 市民課窓口サービス・生活相談担当 ☎74 8010

市では、市民の皆さんの相談をお受けしています。相談は無料で秘密は厳守します。

日時、場所などは毎月の広報ひみんみんなの相談コーナーでお知らせしています（今月は20ページをご覧ください）。

行政相談（毎週月曜日）

午後1時～午後4時

総務大臣から委嘱を受けた行政相談委員が、地域の皆さんの身近な相談相手となり、国・県・市などの行政サービス（税金・福祉・年金・医療保険・道路など）に関する相談を受け付け、相談者への助言や関係機関への通知などの業務を行っています。

行政相談委員

出村 和子(間島)	☎72	0441
高尾 憲昭(熊無)	☎76	1445
高林 久美子(窪)	☎91	2023



人権相談（毎月第2木曜日）

午後1時～午後4時

法務大臣から委嘱を受けた人権擁護委員が、人権尊重思想の普及と高揚を図り、人権問題（いじめ・虐待・不当な差別など）に関わる相談を受け付け、人権を擁護する活動をしています。

人権擁護委員

越田 悦子(伊勢大町)	☎72	2010
伯水 永雄(泉)	☎72	1927
西田 弘(鞍川)	☎72	5230
岡峯 正憲(久目)	☎76	2604
吉田 加寿(小境)	☎78	1304
松原 律子(窪)	☎91	3281
河内 幹夫(阿尾)	☎74	4732
蘭生 正一(粟原)	☎91	4612

無料法律相談

（毎月第3木曜日・予約制）

午後1時～午後4時

市の顧問弁護士が、法律に関する相談に応じています。ただし、事前に予約していただくことになっています。予約は、相談日の前日に電話（午前8時半～☎74 8010のみ）で受け付けています。なお、定員になり次第締め切りますので、ご了承ください。

無料調停相談

（毎月第4水曜日）

午前9時～正午

家庭裁判所職員が、民事や家庭内の紛争などの調停に関する手続きの相談に応じています。

消費生活に関する相談

富山県から委嘱を受けた、県くらしのアドバイザーが、消費生活知識の普及や地域住民からの消費生活相談の受付、アドバイスなどの活動を行っています。なお、このアドバイザーは各種団体などを対象に、地域の行事にあわせて消費者啓発講座「くらしの相談会」を開催し、寸劇などを通して悪質商法の被害防止活動にも努めています。

富山県くらしのアドバイザー

水上せつ子(南大町)	☎72	1416
竹岸 昌子(窪)	☎91	6690
三國 芳子(幸町)	☎72	4873
山下 輝子(久目)	☎76	2107

市ではこの他にも常時、市民生活相談員が相談に応じています。お気軽にご相談ください。

高岡養護学校 教育相談及び学校見学会

教育相談

お子さんのことでお悩みのことはありませんか？

発達の違いが気になる
友達とうまく遊べない
就学や将来の進路が心配
お気軽にお電話ください。

学校見学会

小学部及び中学部

6月27日(金) 午前

6月30日(月) 午前

問合せ先

富山県立高岡養護学校

教育相談部

☎23 5262

交通事故の無料相談

相談日（相談員）

月～金曜日（祝日を除く）

午前9時～午後5時

相談日（弁護士） 要予約、面談

毎月第2・4木曜日

午後1時～4時

場所

（社）日本損害保険協会

富山自動車保険請求相談センター

〒930 0004

富山市桜橋通り1 18

（住友生命富山ビル10階）

電話での相談もお受けします。

問合せ先

（社）日本損害保険協会

富山自動車保険請求相談センター

☎076 432 2294

氷見市観光ポスターが コンクールで入賞しました!!



日本観光ポスターコンクールで入賞に選ばれた氷見市観光ポスター

(社)日本観光協会主催の「平成20年度第58回日本観光ポスターコンクール」に、氷見市の観光ポスターが入賞しました。全国から262点、372枚の応募があり、22点が選ばれましたが、県内では氷見市のみを受賞でした。

ポスターはB1版(縦103cm、横72.8cm)の2枚組。1枚は、「魚」へんに「氷見」を組み合わせた漢字が中央部に、その意味として「魚に自信あり」というカンジ」と右端に説明書きがあります。もう1枚には、寒ブリ、温泉、富山湾のだるま日の出の写真が割り箸の袋に印刷され、「噂の氷見三昧、お召し上がりください。」と書かれています。

氷見の魅力を凝縮したこのポスターは、観光施設や道の駅などでご覧いただけます。

法定外公共物(里道・水路)の 使用や購入について

法定外公共物とは?

道路、河川などの公共物のうち、法律の適用や準用を受けないもので、一般的には里道や水路(通称、赤線・青線)と呼ばれています。

申請窓口が氷見市に変わりました。

このほど、地方分権推進法に基づき、これらの法定外公共物の敷地が国から市町村に譲与されました。このため、払下げ、開発行為、使用許可等の申請については、財務課にご相談ください。

・払下げ

例) 利用されなくなった里道や水路を購入したい場合

・使用許可

例) 排水管を里道の中に埋設して、自分の土地からの排水を確保したい場合

・開発行為

例) 開発区域に含まれる里道・水路等について、機能交換したい場合

・境界確認

例) 自分の土地を測量して、分筆登記したい場合

法定外公共物に関する申請には、地元自治会長・隣地所有者・土地改良区などの利害関係人の同意が必要な場合があります。また、譲与対象外の場合もありますので、詳しくはお問い合わせください。

問合せ先 財務課財産管理担当 ☎74-8035

各種体育大会の全国大会・国際大会への 出場者へ激励金を支給します!

各種体育大会への全国大会(47都道府県を対象とした大会)や国際大会に監督・選手として参加する方に対し、激励金を支給します。北信越大会などのブロック大会は該当しません。

激励金の額

国民体育大会及び全国規模の大会

個人・団体 1人あたり 3,000円

国際大会

個人・団体 1人あたり10,000円

(ただし、団体の場合は正選手の数×2+監督1人を上限とします。)

交付要件

選抜(予選)大会などを経て、代表として出場すること。

氷見市に住所を有するもの。

申請方法

交付を受けようとする個人・団体は、次の書類を添えて生涯学習課に申請してください。

選抜(予選)大会などの大会結果

全国大会などの開催要領と参加申込書の写し

その他、教育長が必要と認めた書類

申請期限

該当大会開会日の10日前まで(ただし、予選会と本大会の期間がこれより短い場合はご相談ください。)

大会の主催団体、規模により該当しない場合もありますので、詳しくはお問い合わせください。

問合せ先 生涯学習課 ☎74-8446

氷見市民プール・トレーニングセンターへ行こう！

2008短期水泳教室参加者募集！

日 時 6月23日(月)、25日(水)～27日(金)
18:30～20:00

対 象 小学生
クラス

水なれ

<目標>力を抜いて潜る、浮かぶ。

バタ足に挑戦

<受講条件>力を抜いて潜ったり、浮かんだりできること。

めざせクロール

<受講条件>バタ足で10mすすめること。

初日にクラス判定を行います。希望クラスと異なるクラスになる場合もありますのでご了承ください。

受講料 5,300円(保険料込み) 教室会員は4,800円

受付期間 6月1日(日)～15日(日)



申込み・問合せ先

市民プール ☎ 91-5000

(受付時間 14:00～21:00・火曜休館)

トレセン教室(7-9月期)会員募集！

対 象 中学生以上
会 費 8,000円(3か月・11回、保険料込み)
場 所 トレーニングセンター スタジオ

エアロビクス

曜日	時 間	クラス(担当者)	難易度
月	19:00～20:00	じわじわ燃焼 (東海)	
水	14:00～15:00	きほん (小杉)	
	19:00～20:00	かんたん (東海)	
	20:15～21:15	脂肪燃焼ステップ(小杉)	
木	20:15～21:15	リフレッシュ (山本)	
土	20:15～21:15	るんるん (場家)	

ストレッチヨガ

ボディメイク、メンタル調整に効果あり!

曜日	時 間	クラス(担当者)	難易度
月	20:15～21:15	ストレッチヨガ (東海)	
木	14:00～15:00	ストレッチヨガ (東海)	
土	19:00～20:00	ストレッチヨガ (場家)	

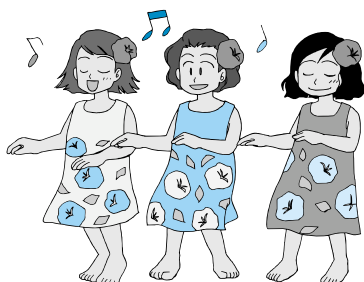

ダンス

腰、お腹まわりを動かしてシェイプアップ!

曜日	時 間	クラス(担当者)	難易度
金	19:00～20:00	ボディメイクダンス(千代)	
	20:15～21:15	ストレッチ&ベリーダンス(千代)	

ピラティス

身体の歪みを改善!太りにくい体質に!

曜日	時 間	クラス(担当者)	難易度
木	19:00～20:00	ピラティス (山本)	

健康体操

生活習慣病、メタボの予防におすすめ!

曜日	時 間	クラス(担当者)	難易度
金	14:00～15:00	健康体操 (三輪)	

フラ

ハワイアンメロディに癒されながら踊ります!

曜日	時 間	クラス(担当者)	難易度
土	13:30～14:30	フラ (プアラニレア知佳)	

申込み・問合せ先

トレーニングセンター ☎ 91-5988

受付時間 午後2時～午後9時(火曜休館)

クラスの更新状況によりキャンセル待ちになることがあります。

ふれあいスポーツセンターからのお知らせ

ヨーガ・セラピー教室（7～9月期） 会員募集！

ヨーガ・セラピーは、呼吸法や様々なポーズで心と体の調和を目指します。

- 対象** 中学生以上
- 定員** 各クラス30名（定員に達し次第締切）
- 会費** 8,000円(3か月・11回・保険料込み)
- 会場** ふれあいスポーツセンター

振替制度あり！
1回券でも受講できます。（1,000円）

時間	曜日	月	水	木	金
14:00～15:00					(担当)谷内
19:00～20:00		(担当)谷内	(担当)谷内		
20:10～21:10		(担当)谷内	(担当)谷内	(担当)若林	



受付期間 6月1日(日)～6月20日(金) 更新状況によりキャンセル待ちの場合があります。

ヨガマットが必要です。お近くのスポーツ店などでお求めください。
レッスンに来られる時は、動きやすい服装でお越しください。

申込み・問合せ先

ふれあいスポーツセンター
☎ 74-8500



『ふれんず』まだまだ会員募集中!!

下記以外の教室もありますので、お気軽にお電話ください。

少年野球教室 対象 小学3年生

野球の基本を中心に、ティーボールなどのゲームを取り入れながら練習します。一緒に楽しく野球を学びましょう。

- 曜日** 第1・3日曜日(5～12月)
- 時間** 9:30～12:00
- 定員** 25名
- 場所** 旧余川小学校ほか
- 指導者** 丸山 孝史、田中 秀幸
- 受講料** 1,000円/月



スポーツチャンバラ教室 対象 小学生～大人

チャンバラごっこをスポーツに発展させた競技です。楽しみながら、集中力・反射神経アップ!大会や段級審査もあります。

- 曜日** 第2・4土曜日
- 時間** 10:00～12:00
- 定員** 20名
- 場所** ふれあいスポーツセンター
- 指導者** 富山県スポーツチャンバラ協会 岩上 厚子ほか
- 受講料** 500円/月(6ヶ月払可)



遊学クラブ 対象 小学生

野外活動やニュースポーツを中心に楽しく体を動かしましょう!!

- 曜日** 第1・3土曜日
- 時間** 10:00～12:00
- 定員** 20名
- 場所** ふれあいスポーツセンター
- 指導者** 石上 隆宏
- 受講料** 500円/月



少年相撲教室 対象 小～中学生

相撲の基本を学びながら礼儀作法を身につけ、体力の向上を目指します。女子 大歓迎!

- 曜日** 土曜日
- 時間** 19:00～20:30
- 定員** 10名
- 場所** 氷見運動公園相撲場
- 指導者** 堤下 進吾ほか
- 受講料** 1,000円/月

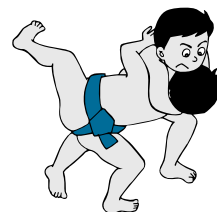

申込み・問合せ先

ふれんず事務局（氷見ふれあいスポーツセンター内）
☎ 74-8500

火災や救急指定病院の問合せ ☎ 74-9999
 災害等の情報提供・問合せ ☎ 74-8021
 ☎ 74-8100(夜間)
 漏水連絡 ☎ 74-8207
 ☎ 74-8100(夜間)

ケーブルテレビでは、火災・災害時の情報提供を行っています。
 5,9チャンネル.....災害時の道路情報など
 11チャンネル.....火災情報など

みんなの相談コーナー (☎74-8010)

行政相談 6/2、9、16、23、30、7/7(月)
 13:00～16:00 市役所2階相談室

年金相談 6/11、7/9(水)
 10:00～15:00 市役所5階会議室

住宅相談 6/5、7/3(木)
 10:00～16:00 市役所市民ホール

人権相談 6/12、7/10(木)
 13:00～16:00 市役所5階会議室

無料法律相談 6/19(木)
 13:00～16:00 中央公民館会議室
要予約 6/18(水) 8:30～
 電話のみで受付(市民課 ☎74-8010)
(定員になり次第締め切ります。)

無料調停相談 6/25(水) 9:00～12:00 市役所5階会議室

税理士による無料税務相談
 6/19(木) 13:00～15:00
 北陸税理士会高岡支部(高岡市本丸会館3階)
要予約 6/13(金)10:00～ ☎25-6624

全国一斉特設人権相談所開設
 6/2(月) 10:00～16:00 市役所5階会議室

休日診療当番医 (9:00～17:00)

6月1日	澤武医院	幸町	☎72-0118
(日)	山田歯科医院	高・本丸町	☎25-0073
6月8日	新鞍小児科医院	南大町	☎72-3830
(日)	しん川歯科医院	北大町	☎74-1919
6月15日	白石整形外科医院	柳田	☎91-5355
(日)	杉本歯科医院	高・野村	☎25-2578
6月22日	松井内科クリニック	伊勢大町2丁目	☎72-0074
(日)	医療法人真生会 真生会富山病院	射・下若	☎52-6070
6月29日(日)	中村記念病院	島尾	☎91-1307
	原田歯科医院	高・大野	☎28-3123
7月6日	福老館クリニック	堀田	☎91-7720
(日)	わたなべ歯科医院	高・宝町	☎25-7500

変更となることがありますので、当日の新聞等で必ずお確かめください。

2009年1月上場会社の株式が電子化されます!!

株券の電子化により、上場会社の株券は無効となり、株主の権利は証券会社などの金融機関の口座で電子的に管理されます。

お手元の株券が本人名義になっていない場合は、電子化により株主としての権利を失うおそれがありますので、株券電子化の実施前に名義書換が必要です。

詳しくはお問い合わせください。

問合せ先

日本証券業協会 証券決済制度改革推進センター

☎ 03-3667-4500 (平日9:00～17:00)

図書館インフォメーション



「気づき」の力

柳田邦男 / 著 新潮社

相次ぐ食品偽装やデータの捏造、医療崩壊など、昨今、世間を騒がせている問題は、何故いつまでたってもなくなるのか。大切な“こころ”を見失った現代人に価値観の転換を訴え、根本からの解決策を提言する。

読む力・考える力のレッスン

神山睦美 / 著 東京書籍

考える力はどうしたらつくのか。夏目漱石、宮澤賢治、太宰治らの優れた作品の言葉を読み取りながら、劣等感、働くことなどの思春期に直面するぶつかるテーマを考えていく。

へその緒が語る体内汚染

森千里・戸高恵美子 / 著 技術評論社

へその緒から、数々の環境汚染物質が検出されている。胎児期に受ける複合汚染は、人の心身の発達にどのような影響を与えているのか、最新の科学的データを元に明らかにして、未来世代の健康を守るための考え方を語る。

松井秀喜に学ぶ壁をブチ破る「心の持ち方」

児玉光雄 / 著 東邦出版

坐禅をすれば善き人となる 石川昌孝 / 著 講談社
 とことん考える癖をつけなさい

寺垣武 / 著 角川マガジズ

温泉教授・松田忠徳の古湯を歩く

松田忠徳 / 著 日本経済新聞出版社

棟梁 小川三夫 / 編 文藝春秋

証人たち ジョルジュ・シムノン / 著 河出書房新社

高田好胤「観音経」法話 高田好胤 / 著 大法輪閣

休館日：6/2、9、16、23、30(月)

「いずみの会」の紙芝居・本の読み聞かせ

日時：6/28(土)15:00～ 場所：図書館児童室

6月の移動図書館

巡回日	巡回時間	巡回場所
4日(水)	16:15～16:45	十二町保育園前
5日(木)	16:15～16:45	阿尾保育園前
10日(火)	16:00～16:30	旧稲積小学校前
11日(水)	11:00～11:40	エルダーデイサービスセンター前
	16:00～16:30	旧鞍川保育園前
12日(木)	10:00～10:40	ケアハウス氷見前
	15:45～16:15	十三公民館前
	16:20～16:50	みどり保育園前
13日(金)	10:00～10:40	ほのほの苑前
	16:00～16:30	窪小学校(学童保育)
18日(水)	10:00～10:40	エルダーヴィラ氷見前
	15:00～15:15	女良生活改善センター前
	15:20～15:30	旧女良保育園
19日(木)	16:15～16:45	宇波保育園前
	15:00～15:30	アルカディア氷見前
20日(金)	16:00～16:40	アソカ保育園前
	13:10～13:40	白石整形外科医院前
24日(火)	14:00～14:30	ケアハウス万葉の杜前
	16:15～16:45	久目保育園前
25日(水)	16:00～16:40	マヤ保育園前
27日(金)	16:15～16:45	若葉保育園前
	16:15～16:45	速川保育園前

Calendar

6月 June



1 日

子どもフェスティバル(中央公民館大ホール)14:00~
漂着物アート展2008(~6/30・海浜植物園) [25ページ]
第50回水道週間(~6/7) [23ページ]
環境月間 [11ページ]
人権擁護委員の日 [5月号17ページ]

2 月

農業委員会定例総会(5階会議室)14:00~

3 火

4 水

「木村 弓」 病院コンサート

入場
無料

「千と千尋の神隠し」の主題歌「いつも何度
でも」で日本レコード大賞金賞を受賞された
木村さんの心温まるコンサートです。

日時 6月21日(土)

第1回 14:30開演

第2回 16:00開演

場所 金沢医科大学氷見市民病院
正面玄関ホール

5 木

6 金

7 土

8 日

危険物安全週間(~6/14) [24ページ]

9 月

10 火

市議会定例会(本会議)

11 水

12 木

働き盛りのためのよろずセミナー
「アロマでロハス(LOHAS)生活!」
(いきいき元気館)19:15~20:15 [5月号10ページ]

14 土

第40回北信越高等学校自転車競技選手権大会
(海鮮館前スタート・ゴール)7:00~9:00

15 日

フォークダンス体験会
(ふれあいスポーツセンター)13:30~ [12ページ]

市議会定例会(本会議)

16 月

市議会定例会(本会議)

17 火

18 水

市議会定例会(産業建設常任委員会)

19 木

市議会定例会(民生病院常任委員会)

20 金

市議会定例会(総務文教常任委員会)

第44回北信越高等学校
バレーボール競技選手権大会
(~6/22・ふれあいスポーツセンター)

21 土

CO₂削減/ライトダウンキャンペーン(市内)
20:00~22:00 [11ページ]
柳田布尾山古墳パネル展
(~6/29、ただし23日は休館・柳田布尾山古墳)
9:00~16:00 [12ページ]

22 日

スプレー菊及び大菊福助作り講習会
(海浜植物園)15:00~16:30 [25ページ]

23 月

市議会定例会(本会議)

24 火

25 水

26 木

27 金

28 土

第57回氷見市民体育大会開会式
(ふれあいスポーツセンター)8:30~

29 日

デジカメ撮影教室
(海浜植物園)10:00~12:00 [25ページ]

30 月

7/ 1 火

2 水

3 木

4 金

空き家を探しています。



氷見市で暮らしてみたい都会の方々に、空き家情報を提供しています。あなたの空き家を有効に活用してみませんか。

問合せ先 企画広報室(☎74-8013)

暮らしの インフォメーション

イベント

パークゴルフ教室開催

日時 毎週土曜日(6月14日)～8月23日
8月16日を除く)

午前9時～午前11時半

講師 氷見市パークゴルフ協会指導員
受講料 2,000円

申込み締切 6月10日

申込み先 スポーツプラザひみ事務局

(氷見市B&G海洋センター内)

☎91 5136

和太鼓「志多ら 峻嶺の郷」 公演のご案内

「志多ら」は、奥三河(愛知県豊田地方)を拠点として国内外のイベント・コンサートなどで演奏活動を行う注目の和太鼓集団です。



日時 7月27日(日)

午後4時開演(午後3時半開場)

場所 氷見市民会館大ホール

入場料

前売券 一般 2,500円、

高校生以下1,500円

(当日券はプラス500円)

チケット取扱所 氷見市民会館、

ハッピータウン、プラファなど

問合せ先 氷見市民会館

(氷見市芸術文化団体協議会)

☎74 8271

募集

市臨時職員募集

市では、職員の育児休業の代替として、次に掲げる業務を担当する臨時職員を募集します。

主な業務内容 一般行政事務(窓口業務等)

募集人員 1名

勤務場所 市民課

雇用期間等

・雇用期間は、職員の育児休業等取得期間とします。(平成20年7月1日から概ね1年程度)

・勤務日は、月曜日から金曜日まで(祝日を除く)、勤務時間は午前8時半から午後5時15分まで(正午から午後1時までには休憩時間)を原則とします。

応募資格 年齢、住所地については、特に制限はありません。また、特別な資格・免許は必要ありません。

募集期間 6月2日(月)から13日(金)まで(土・日曜日は除く)

応募方法 次の書類を総務課に提出してください。

・総務課で配布する「募集案内」に添付されている申込書

・市販の原稿用紙(400字詰め)1枚

に応募動機を記述したものを

選考方法 後日連絡の上、面接等を行い決定します。

その他、詳しくは総務課で配布する「募集案内」をご覧ください。募集案内は、

市のホームページからダウンロードすることができます。

提出・問合せ先 総務課 ☎74 8031

提出・問合せ先 総務課 ☎74 8031

提出・問合せ先 総務課 ☎74 8031

パート職員募集

市では、事務補助員として働いていただける方の登録を随時受け付けています。希望される方は、履歴書を総務課まで提出してください。

提出・問合せ先 総務課

☎74 8031

メンタルヘルス講座受講者募集

メンタルヘルス講座に参加して、心の健康について理解を深め、心の健康づくりをしましょう。

日時 6月26日(木)～9月下旬までの間に5回1コースで開催

【第1回】6月26日(木)午後1時半

～午後3時半

参加申し込みされた方には、後日、詳細をお知らせいたします。

場所 高岡厚生センター氷見支所

受講料 無料

申込み締切 6月16日(月)

申込み・問合せ先

高岡厚生センター氷見支所

地域健康課 ☎74 1780

地域健康課 ☎74 1780

北陸にあふれるニュース
みんなに届けたい。

ちびまる子ちゃん好評連載中!!

北陸中日新聞

購読・試読のお申し込み (076-72) 3 1 5 1 1 1

0120-461051

www.chunichi.co.jp/hokuriku/

北陸中日新聞 / 〒920-8573 金沢市香林坊2-7-15 ☎076-261-3111(代)

メタボリック相談・健康相談
処方せん調剤

土曜日・祭日も営業しています

ハッピー長沢薬局

(薬剤師 長沢恭宏)

TEL 0766-72-8030

ショッピングセンターハッピータウン内

(宝くじ売り場側の薬局)

9:00～18:30 日曜定休

広告

広告

栄町特定公共賃貸住宅

(うみどりむら) 入居者募集

構造 耐火構造3階建・3DK
 家賃 58000円
 敷金 174000円
 その他 入居に関するご質問などは、都市計画課までお願いします。
 問合せ先 都市計画課 ☎74 8075

ホビィラ大浦短期講座

受講者募集

粘土人形(少女)作り(2回コース)
 簡単に愛らしい『本を読む少女』の制作
 日時 6月12日(木)、6月26日(木)
 午前9時半～午後0時半
 場所 ホビィラ大浦(働く婦人の家)
 定員 10名
 受講料 1500円程度(材料費含む)
 申込み締切 6月6日(金)
 お電話でお申し込みください。
 礼法講座
 品格アップを目指すための訪問と応接の心得など
 日時 第2・4水曜日
 (6月は11日(水)・25日(水))
 午後1時半～午後3時半
 場所 ホビィラ大浦(働く婦人の家)
 定員 15名
 受講料 月1000円程度(材料費含む)
 申込み締切 6月9日(月)
 お電話でお申し込みください。
 申込み・問合せ先 ホビィラ大浦
 ☎91 4109

福祉

児童手当の現況届けを忘れずに

児童手当の現況届を提出していただく時期になりました。
 現在、手当を受けている方には、6月中旬までに現況届の用紙を郵送しますので、必要事項を記入し、福祉課へ提出してください。この現況届を提出されない場合は、6月分以降の手当が受けられなくなりしますので、ご注意ください。
 公務員の方は、勤務先で手続きをお願いします。
 提出期限 6月30日(月)
 問合せ先 福祉課 ☎74 8117

今月は児童手当の支給月です

6月10日(火)に、児童手当(2月～5月分)が受給資格者の指定口座に振り込まれます。
 問合せ先 福祉課 ☎74 8117

その他

水道バッキンを無料配布します

6月1日(日)～7日(土)の第50回水道週間にちなんで、ご家庭の水道の普通栓用バッキンを無料で配布します。
 配布期間 6月2日(月)～13日(金)
 (土・日曜日は除く)
 配布場所 上下水道課窓口(環境浄化センター3階)又は市民課窓口

配布個数 1戸あたり3個まで(無くなり次第配布を終了します。)
 問合せ先 上下水道課 ☎74 8206

「ふるさと定住促進奨励金」今年度申請期間が6月末で終了します

市内に住む若い方や市外から転入された方の住宅取得を支援し、定住人口の増加を図るため、市内に自ら居住するための住宅(中古を含む)を取得された方、又は自ら所有し居住している住宅を増改築(修繕やリフォームは除く)された方に奨励金を交付します。
 申請期間 4月1日(火)～6月30日(月)
 対象者 平成18年度または平成19年度に対象となる住宅に固定資産税が課税されている方
 申請・問合せ先 都市計画課 ☎74 8075
 HPアドレス <http://www.city.himi.toyama.jp/foshikeikaku/kikaku.html>

農業委員会委員選挙

氷見市農業委員会委員の選挙が次のとおり行われます。
 【立候補予定者事務説明会】
 日時 6月9日(月)午後2時
 場所 ふれあいスポーツセンター 第3会議室
 告示日 6月29日(日)
 投票日 7月6日(日)
 問合せ先 選挙管理委員会事務局 ☎74 8025

広告

あなたの音楽生活をステキにサポートします

- 子供のためのピアノ・エレクトーンコース
月4回 個人レッスン
- 大人のためのピアノ・エレクトーンコース
月2回 個人レッスン
- 歌謡教室(女性のみ)
月4回 グループレッスン
- 新舞踊教室
月3回 個人又はグループレッスン
- ヤマハ大正琴教室
月2回 グループレッスン



無料体験レッスン受付中

三国音楽教室

中央町教室 いきいき元気館前
 自宅教室 地蔵町13-5
 上庄教室 大野(うへの電化)
 十二町教室 農協十二町支所

各種団体へ出張レッスンいたします。

お申込み・お問合せ 74-5706

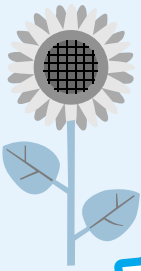

今年も皆さんの身近なところで咲かせよう!
ひまわりの種を差し上げます。

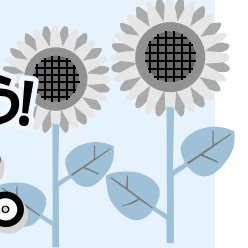

ひまわり大作戦 2008 始動!



配布場所

- ・氷見市島尾ハマナス荘
- ・氷見市役所
- ・氷見商工会議所
- ・氷見市海浜植物園
- ・いきいき元気館

配布開始

6月1日

問合せ先

ひまわり大作戦サポーター's倶楽部 事務局
氷見市柳田3583 氷見市海浜植物園内
☎91-0100 ☎91-4567

参加者募集!

天空平周辺

アカシアの森づくり

氷見市国見にある天空平へ続く道に、地滑り防止のために植えられたアカシア。四十年以上たった今、美しい雑木林となつています。その一部を散策できるよう、素敵な森にしたいと思います。左記の日程で森林整備を行います。皆さん、どうぞご参加ください。

日時 6月8日(日)・21日(土)
7月5日(土)

午前10時～午後2時頃

雨天決行。1日だけでもOK。

場所 氷見市国見

持参品

おにぎり・長袖・長ズボン・長靴・軍手・タオル・雨合羽・水筒・鎌

参加費 一人500円/回

(保険料込み、かぶす汁付)

申込先

アートNPOキミング

八代環境パトロール隊

☎090 3886 7669

Eメール yoro@cotton.on.ne.jp

(本事業は、水と緑の森づくり税を活用しております。)



119 消防本部

危険物安全週間
「安全へ確かなスマッシュ保守点検」
消防本部では、危険物施設の巡察を実施し、危険物災害の防止と危険物の貯蔵、取り扱いの安全を呼びかけます。
期間 6月8日(日)～14日(土)

住宅用火災警報器は取り付けましたか?
皆さんの住む家に住宅用火災警報器を取り付けることが、氷見市火災予防条例で義務化されました。
富山県では、今年に入り現在までの火災による死者数が、平成19年中の死者数を上回っています。深夜の火災から、大切な生命、身体、財産を守るためにも、早めの設置をお願いします。

水の事故に気をつけよう

水難事故から大切な命を救うため、平素から救助の方法や人工呼吸などを身につけておきましょう。

- 溺れている人を見つけたら
 - 大声で付近の人に知らせる。
 - 安全な方法で助ける。
 - ・長い棒を差し出す。
 - ・ロープ、浮き輪などを投げる。
 - 泳いで助けるのは、最後の手段です。意識や呼吸、脈拍がなかったら
- すぐに救急車を要請する。
- 呼吸がなかったら人工呼吸をする。
- 脈拍がなかったら人工呼吸と胸骨圧迫をする。
- 水を吐かせる必要はありません。



氷見市海浜植物園

☎91-0100 91-4567
 開館時間 午前9時～午後4時30分
 休園日 毎週火曜日

漂着物アート展2008

海への関心を高めてもらおうと、富山大学芸術文化学部の学生が、漂着ごみをアートに変身させて展示します。
日時 6月1日(日)～30日(月)
場所 メインホール及び展示ホール

スプレー菊及び大菊補助作り講習会

スプレー菊や補助作りの大菊を作ってみませんか。苗作りから病害虫対策、肥料と水の与え方などを指導いたします。
日時 6月22日(日)、7月13日(日)
 8月3日(日)、9月14日(日)
 午後3時～午後4時半
場所 2階ワークシヨップ
定員 30名(先着順)
費用 3000円(材料費含む)
申込み締切 6月13日(金)
申込み方法 氷見市海浜植物園まで、電話または八ガキ(住所、氏名、電話番号を明記)でお申し込みください。



デジタル撮影教室

自分のデジタルカメラで、植物をキレイに撮影するコツをご指導します。当日は、実際に植物園の花を撮ります。
日時 6月29日(日)
 午前10時～正午

場所 2階ワークシヨップ
講師 上野俊昭さん(本町)
持ち物 お持ちのデジタルカメラ
 使用説明書
定員 20名(先着順)

*今月の花だより

ハマボツス(展示庭園)

サクランソウ科オカトラノオ属で、海岸に生える高さ10～40cmの2年草です。植物園では、6月ごろに茎の先に小さな白い花をたくさん咲かせます。また、市内の海岸でも見ることができるところがあります。和名は、全体の様子を仏具の扨子(扨子) (僧が使う法具の一種で、ヤク、ウシやウマの尾の毛を束ねて柄をつけたもの)に見立てて名付けられたと言われています。



姉妹都市 だより 93

山村留学発祥の地 八坂

大町市の東側、北アルプス東山麓に広がる八坂地区は、貴重な動植物の見られる唐花見湿原や、美しい棚田風景、集落の守り神として大切にされてきたたくさんさんの道祖神などがあり、自然や歴史文化に恵まれた地域です。1976年に全国で初めて、親元を離れた山村留学センターでの集団生活や、地域の農家でホームステイをしながら自然教育体験活動を始めた山村留学発祥の地でもあります。



ラフティングを楽しむ修学旅行の生徒の皆さん

名物には信州を代表する「灰焼きおやき」があります。囲炉裏のほうろく鍋で表面を焼いた後、灰の中に入れてじっくり蒸し焼きにしたおやきは、香ばしく、ポリウム満点です。また、これからの季節、人気の遊びとなっているのが、犀川のラフティング。4月下旬から10月下旬まで楽しむことができます。

氷見市の皆さん、是非、山村留学発祥の地「八坂」へお越しください。

問合せ先 大町市八坂支所総務民生課
 ☎02661-262001

(長野県大町市庶務課広報係)

高岡地区広域圏からのお知らせ

御印祭

(高岡市)
とき 6月19日(木)・20日(金)
ところ 金屋町各町内
内容 金屋町の開祖「前田利長公」へのしるべ、今日の高岡銅器の隆盛を報告し、感謝する祭り。民謡弥栄節の踊りが千本格子の町を流れます。
 問合せ先/ 高岡市商業観光課
 ☎20-1301

「草木染展」～テーマ七々～

(高岡市)
とき 6月20日(金)～22日(日)
 午前9時～午後6時
 (22日は午後4時まで)
ところ 高岡市ふくおか総合文化センター1(Uホール)
観覧料 無料
問合せ先 草木染友の会
 ☎64-3256

花菖蒲祭り

(小矢部市)
とき 6月15日(日)
ところ 小矢部川小矢部河川公園
内容 212品種12万株を超える花菖蒲が咲き誇る中、金魚のつかみどりなどの各種イベントが行われます。
問合せ先 小矢部市観光協会
 ☎67-1760

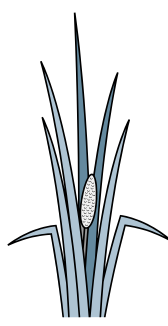

富山チャリティーショー

ある週末のお昼、様々な国の外国人がある所に集まってきました。その外国人たちは、興奮したように早く英語を話すので、その様子をのぞくように見たり、堂々と見たりする日本人たちは、「一体、何を言っているの?」と言わんばかりです。

<外国人たちの会話(和訳)>

「やあ~! 久しぶり! 元気?」

「元気よ。ほら、バナナナッツパンを作ってきたよ。食べてみて。」

「おいしい! さすが ちゃん!」

「へえ~、どれ?」

「分かるかな?」

「全然分からない。こっち?」

「ぶうう。そっちだよ。」

という風に、しばらくパーティーのような雰囲気が続きます。そこに監督が現れます。急にみんなの顔が真剣になります。

監督 「欠席者はいるの? 白雪姫? 女王? 忍者? オタク? サラリーマンは後で来るって? シーン4まで出番がないからいいよ。キャサリン、その足どうしたの自転車事故? 痛そう、今日はゆっくりとね。」

そう、実は、これから始まるのはパーティーではなく、演劇の練習なのです。出演者全員が揃ったら、富山チャリティーショーで披露する「白雪姫と七人のオタク」という劇の練習が始まります。

富山チャリティーショーでは、毎年温かい笑顔と心で私たち外国人を歓迎してくれる富山県に恩返しをする意味で、オリジナル演劇を披露します。今年で18年目になり、市町村の学校で英語教師として勤める外国人(ALT)が役を演じます。私は役がないのでただ見に行くだけですが、ほとんどの人は毎週必ず参加します。このショーでの収益は全て、県内と国際的チャリティーに分けて寄付されます。

今年は初めて2ヶ所で開催することになりました。

6月14日(土) 黒部市国際文化センターコラール
18:00~

6月21日(土) ウイングウイング高岡

第1ステージ 13:00~

第2ステージ 18:00~

チケット

一般 1,000円

高校生以下 500円

皆さん、面白い演劇ですので、ぜひ見に来てください!

問合せ先 企画広報室
☎74-8013



交通安全・地域防犯「ロケ」

市民課交通防犯担当
☎74-80068

「自転車安全利用5則」を守ろう



6のつく日は、『ロケ』の日です!

毎月6のつく日(6日、16日、26日)は、『ロケ』の日です。カギかけを励行しているか、『6』のつく日に自らの点検をしましょう。
「カギかけんまいけ!」キャンペーン実施中!



5 4 3 2 1

- 1 自転車は、車道が原則、歩道は例外
 - 2 車道は左側を通行
 - 3 歩道は歩行者優先で、車道寄りを徐行
 - 4 安全ルールを守る
 - 5 飲酒運転・二人乗り・並進の禁止
- 夜間はライトを点灯
交差点での信号遵守と一時停止・安全確認
子どもはヘルメットを着用
児童・幼児の自転車乗車時にはヘルメット、保護者に努力義務。
(この6月19日までに施行されます。)



はかりの定期検査の実施について

商取引または証明行為に使用するはかりは、計量法に基づき2年に1度、県の定期検査を受けなければなりません。6月11日から6月20日までの間、市内の指定場所において集合検査を実施しますが、受検対象者へは県から事前に通知書を送付しますので、日時・検査場所をご確認ください。

問合せ先 富山県計量検定所 ☎076-422-0551
商工観光課 ☎74-8105





地域子育てセンターから

☎74-8453 FAX 74-8460

開放園ってなに? 子育て広場ってなに?

市内公私立保育園で、在宅児の皆さんに保育園に遊びに来ていただくために保育園を開放しているのが「開放園」です。

毎月第1～4水曜日午前9時半～午前11時半に市内各保育園で実施しています。予約は必要ありません。住んでいる地域以外の保育園にも行くことができますが、ミルクやおやつは出ませんので各自で準備してください。

各園で年1回開催される「子育て広場」では、市健康課の保健師と子育てセンターの保育士が、「心豊かな子に育てよう」というテーマで講座と実践をいたします。お子さんとのかかわり方を学ぶ良い機会です。今年度から受講済みの印を押しますので、母子健康手帳を忘れずにお持ちください。今月の予定は28ページの「健やか子どものイベント情報」に掲載しています。詳しくは地域子育てセンターにお問い合わせください。

「こそだてだより5月号」はお手元に届きましたか? 開放園や講座の年間予定表を掲載してあります。市のホームページ内・福祉課のページからもご覧いただけます。

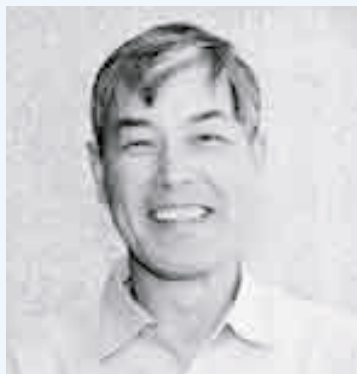

千客万来

せんきゃくばんらい

「和船建造技術を後世に伝える会」の代表

ばんらい みつあき
番匠 光昭さん (北大町)

私は、十二町潟で農作業や稲の運搬などに使われていた大舟の復元建造に携わる機会に恵まれました。これは、上・下十二町地区が「水郷のさと」づくりを進めていて、市のクリエイト・マイ・タウン事業の支援を受けて実現したものです。船の材料は、十二町の日宮神社の台風で倒れた樹齢200年の「あての木」が使われました。

現在では、軽量で高強度のプラスチック船が使用され、木材で造られた船は珍しくなっていますので、伝統の和船の製造技術や記録などを小冊子にまとめ、後世に残し伝えていきたいと思っています。

クリエイト・マイ・タウン事業は、豊かで個性のある「ふるさとづくり」を推進するために、地域でのコミュニケーション活動などに市が支援をしています。



氷見市行政チャンネル

6月の放送予定

	6/1(日)~7(土)	6/8(日)~14(土)	6/15(日)~21(土)	6/22(日)~28(土)	6/29(日)~7/5(土)
6:00~9:00~19:00~22:00~ 7:00~10:00~20:00~23:00~ (自主制作番組)	五位ダム物語 前編 国営総合かんがい排水事業及び国営付帯県営かんがい排水事業の概要について紹介します。	五位ダム物語 後編 国営総合かんがい排水事業及び国営付帯県営かんがい排水事業の概要について紹介します。	氷見のうまいもん2008 (パート1) 氷見でとれる旬の食材を紹介します。	小学校紹介 (十二町小学校) 児童リポーターが学校の活動内容や自慢などを紹介します。	ひみぶりっこてれび 柳田、新町、明和の各保育園児が出演します。
7:00~10:00~20:00~23:00~ 6:00~9:00~19:00~22:00~ (自主制作番組)	介護予防大作戦 3月13日、いきいき元氣館で行われたお口の健康講座を紹介します	保健・福祉・医療関係者のつどい 3月2日、いきいき元氣館で行われた、認知症支援の現状や活動事例を紹介します。	定置網漁観光 氷見の漁業を代表する定置網漁を観光遊覧船で見学し、定置網漁の魅力に迫ります。	交通安全教室 (保育園児対象) 安全な道路の渡り方を「びよん太くん」と一緒に学びます。	氷見の文化財 指定文化財を探訪しながら、文化財の特徴などを詳しく紹介します。
8:00~11:00~14:00~ (主に昨年度に放送した自主制作番組の再放送)	地域包括支援センター ~平成19年6月放送の再放送~ <15分>	ひみぶりっこてれび ~平成19年5月放送の再放送~ <30分>	AEDの取り扱い方 ~平成19年6月放送の再放送~ <10分>	ボランティアだより ~平成19年5月放送の再放送~ <10分>	氷見 食の道場 (第1回日本料理編) ~平成19年6月放送の再放送~ <50分>
13:00~21:00~ (NHK番組の再放送)	できるかな ペープサート帽子 <30分>	きょうの健康 スッキリ眠れていますか? 寝不足は万病の元 ストレスによる寝不足 <30分>	趣味悠々 鶴太郎流 墨彩画塾 かぼちゃを描く <25分>	きょうの料理 特集 漬けて保存 日本の知恵 失敗なしの梅干 <25分>	できるかな たなばた 水のおもちゃ <30分>
15:00~18:30 (サイエンスチャンネル)	サイエンスチャンネルの番組は、毎日変わります。ホームページ(http://sc-smn.jst.go.jp/)の番組表(SkyperfecTV765chの15:00~18:30)をご覧ください。				

24:00放送終了

行政ニュースファイル 放送開始時間 6:30 7:30 8:30 12:30 18:30 19:30 20:30 21:30 22:30 23:30

氷見市議会6月定例会本会議を中継放送します。6月11日(水) 16日(月) 17日(火) 24日(火)

上記以外の時間は、市役所各課からのお知らせやイベント情報などを文字放送で放送します。

番組内容や放送時間は、都合により変更になる場合があります。

会場はいずれもいきいき元気館

3~4か月児健診 受付時間 13:00~13:20

6/13(金) (H20.1.25~H20.2.22生まれ)

母子健康手帳、バスタオル、「けんしん&予防接種手帳」の問診票
をご持参ください。

1歳6か月児健診 受付時間 13:00~13:20

6/26(木) (H18.11.19~H18.12.18生まれ)

7/10(木) (H18.12.19~H19.1.4生まれ)

母子健康手帳、「けんしん&予防接種手帳」の問診票、子ども用
ブラシをご持参ください。

希望者に歯のフッ素塗布を行います。(料金800円)

3歳児健診 受付時間 13:00~13:20

6/5(木) (H16.10.27~H16.11.16生まれ)

7/3(木) (H16.11.17~H16.12.16生まれ)

母子健康手帳、「けんしん&予防接種手帳」の問診票、歯ブラシ(大人用、子ども用)、コップをご持参ください。

「けんしん&予防接種手帳」の健診の注意事項をあらかじめよく読み、家で視力検査・聴力検査を行ってきてください。

ポリオ予防接種 受付時間 13:00~13:45

6/6(金) 9(月)

BCG予防接種・赤ちゃん相談 受付時間 9:30~9:45

6/27(金) (H20.2.23~H20.3.26生まれ)

母子健康手帳、「けんしん&予防接種手帳」の予診票をご持参ください。

子育て応援赤ちゃんクラブ「歯っぴいカミミコース」

受付時間 9:30~10:00 **要予約**

6/17(火) (H19.5月~H19.7月生まれ)

パパママ体験教室 受付時間 9:10~9:30 **要予約**

6/8(日)

子育てなんでも相談 受付時間 13:30~15:00

6/3, 7/1(火)

妊娠・出産・育児について、何でもご相談ください。

(就学前のお子さんが対象です。)

子どもの歯の相談日 受付時間 13:30~14:00

6/12(木)

いきいき教室

6/2, 9, 16, 23, 30, 7/7(月) 10:00~12:00

6/5, 12, 19, 26, 7/3, 7/10(木) 10:00~12:00

身体の機能が低下し、日常生活に不安がある方など



6月の開放園

4日(水) 久目、栄町、マヤ、みどり保育園

上伊勢保育園(子育て広場)

11日(水) 若葉、阿尾、柳田、上庄保育園

ひかり第一保育園(子育て広場)

18日(水) 十二町保育園

南大町保育園(子育て広場)

25日(水) 明和、宇波、ひかり第二保育園

新町保育園(子育て広場)

氷見中央幼稚園の開放園は6月17日(火)10:30~12:00です。

健やか子どものイベント情報

子育て講座「こころと家族」 **予約不要**

日時 6月5日(木)10:30~

場所 地域子育てセンター(いきいき元気館内)

講師 川上 桂子 先生(家庭児童相談員)

問合せ先 地域子育てセンター ☎ 74-8453

絵本おばさんの日 **予約不要**

日時 6月6日、20日(金)10:30~

場所 地域子育てセンター(いきいき元気館内)

問合せ先 地域子育てセンター ☎ 74-8453

子育て講座「こころと食事」 **予約不要**

日時 6月9日(月)10:30~

場所 地域子育てセンター(いきいき元気館内)

講師 朝野 美智子 先生(栄養士)

問合せ先 地域子育てセンター ☎ 74-8453

大好きパパの会 **要予約**

日時 6月14日(土)10:00~

場所 氷見市海浜植物園

申込み先 地域子育てセンター ☎ 74-8453

子育て講座「七夕飾り作り」 **要予約**

午前、午後とも各15組

日時 6月16日(月)10:00~、13:00~

場所 児童館(いきいき元気館内)

申込み先 地域子育てセンター ☎ 74-8453

リフレッシュヨガ教室 **予約不要**

日時 6月17日(火)15:00~

場所 地域子育てセンター

講師 ヨーガセラピーインストラクター

谷内 恵 先生

問合せ先 地域子育てセンター ☎ 74-8453

親子リトミック教室 **予約不要**

日時 6月19日(木)10:00~

場所 ふれあいスポーツセンター 柔道場

講師 クリス音楽院

問合せ先 マヤ子育て支援センター ☎ 74-7550

大型サロンバスで行こう!!「親子バス遠足」 **要予約**

予約は6月2日よりマヤ子育て支援センターにて

日時 7月10日(木)

行き先 大島絵本館

集合場所 氷見漁港駐車場

集合時間 9:30

参加費 親子一組800円(入館料・おやつ代含む)

申込み先 マヤ子育て支援センター ☎ 74-7550

つくしんぼ教室 **要予約** 各先着20組)

桃さん(0歳児)

6月30日(月)・ベビーカーで出かけよう

赤さん(1歳児)

6月23日(月)・氷見市海浜植物園へ行こう

青さん(2歳児)

6月24日(火)・大型バスで女良保育園へ行こう

6月1日より地域子育てセンター窓口にて

(電話予約不可)

申込み先 地域子育てセンター ☎ 74-8453



まえだ きら
前田 綺煌くん
5月8日生まれ・田江
(父)和成 (母)敞子

1歳になりました。



このコーナーでは平成19年6月生まれのお子さんを募集
しています。詳しくは、「1歳になりました応募方法」を
ご覧ください。



おおもり れいな
大森 玲奈ちゃん
5月9日生まれ・北大町
(父)淳司 (母)静代



もちかわ りん
餅川 凜ちゃん
5月2日生まれ・柳田
(父)祐也 (母)芳子



おおやち ゆうが
大谷内 悠雅くん
5月12日生まれ・柳田
(父)威 (母)弥生



かわぶち ひろと
川渕 寛斗くん
5月4日生まれ・柳田
(父)正幸 (母)文子



ゆめい こうき
猶明 光絆くん
5月17日生まれ・栄町
(父)享 (母)奈留美



よしだ あゆき
吉田 歩希くん
5月11日生まれ・栄町
(父)勇輔 (母)志津恵



やまざき ののか
山崎 野々花ちゃん
5月19日生まれ・柳田
(父)伸行 (母)幸世



みなみ はると
南 遥斗くん
5月6日生まれ・加納
(父)拓斗 (母)亜希



ふじさか みおん
藤坂 海音ちゃん
5月8日生まれ・久目
(父)亮 (母)真海



こみや きくね
小宮 咲音ちゃん
5月26日生まれ・上久津呂
(父)光弘 (母)聖子



おおかわ りんご
大川 緑ちゃん
5月16日生まれ・柳田
(父)雅永 (母)雅美



その ふたば
園 二葉ちゃん
5月15日生まれ・園
(父)和土 (母)千紘

1歳になりました 応募方法

「1歳になりました」に掲載を希望される1歳になったお子
さんを全て広報ひみに掲載いたします。掲載を希望される方
は、下記の要領に従ってご応募ください。

対象 平成19年6月生まれの氷見市内在住のお子さん
応募方法 お好きな用紙に住所、お子さんの氏名・ふりがな、
生年月日、性別、申請者(ご両親等)の氏名・ふりが
な、連絡先電話番号を記載して、掲載するお子
さんの写真の裏面に貼付けて、市役所4階企画広
報室まで提出してください。(郵送・電子メール可)
原則として、応募いただいた写真は返却しません。

応募締め切り 6月10日(火)必着
応募・問合せ先 〒935-8686 (住所記載不要)
氷見市企画広報室 市民の声・広報担当
「1歳になりました」係
☎74-8012 ☎74-4004
E-mail shiminnokoe@city.himi.lg.jp

- 注意事項 -
お子さんが正面を向き、上半身が写っている写真を提出し
てください。
携帯電話に付属しているカメラで撮影したものや、ご家庭
のプリンタで印刷した写真は、きれいに印刷できない場合
があります。ご注意ください。

読者の 広 場

「こどもの日・端午の節句について」のヒント

今年のことものは、一歳になった娘が歩けるようになったので、主人と3人で娘のファーストシューズを買いに行きました。靴を履かせて公園に行くと、ヨチヨチと一生懸命に歩いている娘の姿を見て感動しました。忘れられない一日となりました。(窪 T/N)

私には男の子が授かりませんでした。でも、娘には男の子が生まれ、鯉のぼりが購入できると嬉しく思っていました。先方から「鯉のぼりを揚げる場所が無いので」と、断られてしまいました。十数年前の話ですが、兜の段飾りだけ購入しましたが、今でも残念に思っています。(伊勢大町 S/H)

結婚して子どもを授かって数年後のこと。店頭で売っている「ちまき」や柏餅を初めて食べて、「ああ、こどもの日って、こんなにおいしい物が食べられるんだ。」と、うらやましく思いました。今の今まで、食べた事がなかったんですね。でも、なぜかまた、ずっと、おあずけ状態が続いています。スーパでもあまり見かけなくなりまして…。ちまき“食べたいなあ”。(蒲田 M/K)

二十数年前の事ですが、男の子が生まれた初節句に、嫁の実家から鯉のぼりと兜の段飾りを頂きました。家には小さな庭があるのですが、何とか支柱を立てて、歌のように屋根より高い鯉のぼりを泳がせました。(匿名希望)

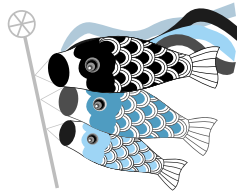

屋根より高い鯉のぼり…。こどもの日が近づくと、男の子がいる家では、鯉のぼりが風になびいていたものですが、最近、私の住んでいる地区では見られなくなりました。近所に男の子が生まれた家の玄関先の柱に、小さな鯉のぼりが飾ってあるのを見て、これもかわいいなあと散歩の途中に眺めています。(柿谷 T/M)

表紙の写真について

5月5日(月・祝)、「氷見ゆったりまちなか巡り」が開催されました。これは、市中心市街地の魅力を再発見してもらうために実施している事業で、市街地にある神社仏閣などを観光ボランティアガイド(つままの会)の案内で解説を聞きながら散策するものです。

県内外からの参加者は、海越えの立山連峰の雄大な風景を眺めながら、新緑の上日寺や朝日山公園、千手寺などを散策して、初夏の氷見を満喫していました。

「氷見ゆったりまちなか巡り」は、この後、10月5日(日)、10月19日(日)、11月16日(日)に開催されます。詳しくは、氷見市観光協会までお問い合わせください。

☎ 74 - 5250

編集 後記

上久津呂のキクザクラを見に行ってきました。このキクザクラは、貴重な新品種であることが発表され、市内外から見学に訪れる人が増えました。私は、樹齢200年程度と推測される珍しい桜の木が、氷見に在ることを初めて知ったのですが、これまで保存のためにご尽力をされた地域の皆さんに、ただただ感謝するばかりです。

市民の声

市政全般について、市民の皆さんからのご意見やメッセージなどをお待ちしています。「シュリケンはどこに？」と同じ方法でお寄せください。

問合せ先

企画広報室 市民の声・広報担当 ☎74 - 8012

★シュリケンはどこに？

忍者ハットリくんのシュリケンが、「広報ひみ」のどこかにあります。掲載ページが分かった人は、6月10日(火)までに、「そのページ」と「家庭で実践しているエコ対策について」、住所、氏名を、はがき・封書(〒935 - 8686 (住所記載不要)やファックス(☎74 - 4004)、Eメール(shiminnokoe@city.himi.lg.jp)で、「氷見市企画広報室市民の声・広報担当」へお寄せください。正解者の中から抽選で3名様に、ハットリくん、シンゾウ、獅子丸いずれかの携帯ストラップをプレゼントします。また、「読者の広場」に掲載させていただいた方には、すてきなプレゼントを贈ります。



「シュリケンはどこに？」の5月号の正解
24ページ・今月納期の市税に隠れていました。

close up **himi** クローズアップ氷見②

「大きく育ってね!」と願いを込めて

4月22日(火)、上庄川と仏生寺川に約1,800匹の黒フナを放流しました。これは、上庄川内水面漁業組合や寺飯久保自治会、みどり保育園の協力のもと、河川浄化の啓発を目的に行われたものです。仏生寺川では、みどり保育園の園児たちが、バケツに入ったフナを楽しそうに友だちと見せあい、「大きくなあれ。」と、川に放しました。



仏生寺川にフナを放流する保育園児

紙芝居や絵本の楽しさを学ぶ

4月24日(木)、図書館で紙芝居の演じ方や絵本の読み聞かせの仕方を学ぶ講習会が、婦人ボランティアグループ「いずみの会」の会員が講師となり開催されました。これは、4月23日が「子ども読書の日」であることにちなんで行われたものです。参加した上庄小学校の6年生児童28名は、紙芝居や絵本を読んで聞かせることの楽しさを学びました。



紙芝居の読み聞かせを実演する上庄小学校の児童

坪池・土倉・赤毛地区の簡易水道が完成

坪池・土倉・赤毛地区の簡易水道施設が完成し、5月1日(木)から供用が開始されました。この事業は、国のフォレスト・コミュニティ総合整備事業の採択を受けて、安定した飲料水の提供と林業労働者などの定着を図ることを目的として、平成15年度から整備が進められてきたものです。



坪池・土倉・赤毛地区の簡易水道の完成式典

花と緑に親しむ緑化祭

5月17日(土)、18日(日)の2日間、第29回氷見市緑化祭が海浜植物園で開催されました。緑化祭では、モデル庭園の展示や山野草の展示、押し花絵体験コーナー、花苗の無料配布などのほか、初日の17日には、有磯高校生による「有磯の昼市」も行われ、来場者の皆さんに有磯鍋が振舞われました。



花苗の無料配布を受け取る来場者

close up ひみ **クローズアップ氷見①**

優雅に舞うジンチョウの獅子舞

4月19日(土)、第3回ジンチョウ獅子舞フェスティバルが開催されました。これは、十二町地区の津荒、島沖崎、坂津、清水、矢崎の5地区の青年団が競演会を開いたもので、それぞれの青年団から勇壮で優雅な獅子舞が披露され、訪れた大勢の観衆を魅了しました。



十二町5地区の獅子舞が一斉に演舞したジャンカジャンカ

大境洞窟の保全整備が完了

平成14年度から6年間にわたり進められてきた大境洞窟住居跡の保全整備が完了しました。この保全整備では、洞窟上部の落盤防止工事のほか、見学者の安全に配慮し、園路スロープや転落防止柵が設置されました。4月27日(日)には、日本で初めて洞窟遺跡として発掘調査が行われた歴史的意義を広く市民の皆さんに知ってもらおうと、市学芸員が現地で解説会を開きました。



発掘調査の様子などを紹介する説明板の前で学芸員から解説を聞く見学者

参上!!忍者ハットリくん

5月5日(月・祝)、忍者ハットリくんスタンプラリーが、海鮮館から藤子不二雄(A)さんのキャラクターモニュメントが並ぶ市中心市街地で繰り広げられました。このスタンプラリーは、忍者ハットリくんの誕生日が5月5日であることにちなんで行われたものです。参加した大勢の子どもたちは、手裏剣に見立てたフリスビーを投げる的当てゲームなどを楽しみました。



スポーツチャンバラを楽しむ参加者

南極の氷で貴重な体験

5月9日(金)、自衛隊の砕氷艦「しらせ」が南極から持ち返った2万年から3万年前の氷が、灘浦中学校に贈られました。生徒たちは、自衛隊富山地方協力本部高岡地域事務所職員から、南極の自然についての話を聞いたり、南極の氷が水に溶ける時の音を確認したりしました。



南極の氷に手で触れて感触を楽しむ灘浦中学校の生徒

編集発行／富山県氷見市丸の内1-1 氷見市企画広報室 市民の声広報担当
 ☎0766-741801(1) (FAX) 0766-7414004
 印刷／数下紙工印刷株式会社

今月納期の市税

・市県民税 1期 納期限 6月30日(月)

夜間納税窓口(市税の相談・納付ができます。)

・日時 毎週金曜日 午後7時まで
 ・場所 市役所税務課

お問い合わせ 税務課 ☎74-8041

市内の交通事故発生状況

(平成20年5月15日現在)

人身事故件数	71件 (+ 4件)
負傷者数	79人 (- 8人)
死者数	2人 (± 0人)
うち高齢者死亡者数	1人 (- 1人)
	* ()内は前年比

人口と世帯

(平成20年5月1日現在) (外国人登録人口は除く。)

総人口	54,654人 (- 43人)
男	26,119人 (- 28人)
女	28,535人 (- 15人)
世帯数	17,233世帯 (+ 21世帯)
	* ()内は前月比